National Library
Bibliothèque Nationale
5 1975

Apoyan 43 Países Cafetaleros la Proposición de México Para una Justa Comercialización del Grano

Acordaron Reunirse a Principios del mes Entrante Para Estudiar Medidas que Corrijan la Actual Situación del Mercado y Permitan Fijar los Precios a Niveles Remunerativos. — Sólo Cuando Haya Garantías de Ajustes que Compensen la Inflación Mundial Deberá Renegociarse un Nuevo Acuerdo Internacional

LONDRES, 25 de enero.—Cuarenta y tres países productores de café en el mundo apoyaron la posición de México para que se renegocie un nuevo acuerdo internacional del café, solamente cuando existan garantías de mantenimiento del valor real del grano, ajustes automáticos de precios y un abastecimiento adecuado a las necesidades del mercado.

Al mismo tiempo acordaron reunirse durante la primera quincena de febrero para estudiar medidas radicales que corrijan la situación actual del mercado y que permitan elevar los precios a niveles remunerativos.

Al término de la reunión de dos días, la decisión de los productores fue la de respaldar la posición planteada por México hace tiempo, que propuso el ordenamiento de la oferta por medio de un sistema de retención para evitar especulaciones internacionales y de ajustes económicos de precios que compensen los niveles de inflación mundial y el deterioro de los términos de intercambio comercial.

El presidente del Grupo Mundial de Productores, licenciado Fausto Cantú Peña, de México, dijo que los productores coincidieron en que, entre las causas determinantes que han provocado la baja de precios en el mercado, destaca la incertidumbre que la Ley de Comercio Exterior de EU ha creado, y que favorece las especulaciones negativas que pueda tener dicho ordenamiento sobre las decisiones de los productores para la defensa de sus precios y sobre la constitución de la corporación multinacional de mercadeo "Suaves Centrales, S. A.", con sede en Caracas, Venezuela, que está ultimándose en sus detalles jurídicos.

Advirtió que las medidas que se aprueben en febrero tenderán a evitar que los países productores, a causa de los bajos precios, pierdan su capacidad de compra de bienes de capital y de materias primas provenientes de los propios países consumidores.

Cantú Peña anunció que mañana volará a Argelia para continuar las negociaciones de apoyo financiero (complementario al ofrecido por Venezuela) que se destinará a sostener los precios del café.

© SU TRAVEL
PIENSA POR UD.!...
486 COLLEGE ST. TELEF. 923 8918

IMIGRACION
SI USTED TIENE ALGUN PROBLEMA DE IMIGRACION, O NECESITA AYUDA PARA ENCUESTAS LLAME A
GIOVANNI BOSCARINO
559 College st. piso 4
INCOME TAX
922-0793
449-1677

NATIONAL LIBRARY
GENERAL ACQUISITION SECTION
OTTAWA - Ont.

el popular
El Periodico Castellano de Mayor Circulación en Canada Editado 2 Veces por Semana
ANO VI # 8 Second class registration 2553 - TORONTO, MARTES 28 DE ENERO DE 1975 - Precio $ 0.25
OFICINAS: 486 College St., tel. 967-5326 - SUSCRIPCIONES: 6 meses $8.00, 1 año $14.00 2 años $24.00

Creciente Efectividad de la Policía Argentina en su Lucha Contra los Grupos Subversivos

Análisis del Gobierno Peronista; de Tanto en Tanto Recrudece la Violencia

BUENOS AIRES

A los 12 meses de que la Argentina eligió un "gobierno popular" para poner fin a un régimen militar, la mayoría de los izquierdistas que apoyaron a ese gobierno están presos, exiliados, muertos o en la clandestinidad.

De tanto en tanto, como en esta semana, la violencia reverdece y la actividad terrorista cobra víctimas o causa daños, como en el caso de la voladura de los talleres del importante matutino "La Voz del Interior", en Córdoba, Argentina.

El gobierno peronista del presidente Héctor J. Cámpora duró sólo 49 días y fue forzado a renunciar, dando lugar al retorno de Juan Domingo Perón a la presidencia por tercera vez.

Pero su mandato de ocho meses y medio disgustó a muchos jóvenes que dijeron se había inclinado hacia el conservadorismo o sea la "ortodoxia peronista".

Luego de que Perón murió en julio, su viuda, la presidenta María Estela Martínez de Perón, de 43 años, ha ido más a la derecha

Los sindicatos izquierdistas han sido intervenidos por el gobierno; gobernadores provinciales electos, de tendencias izquierdistas, han sido remplazados por interventores federales y las publicaciones de izquierda han sido clausuradas.

Miles de supuestos izquierdistas han sido arrestados bajo las disposiciones del estado de sitio y grupos terroristas de derecha actúan con aparente impunidad, "ejecutando" sumariamente a supuestos guerrilleros marxistas o sus simpatizantes.

La señora de Perón dice que su gobierno es un "gobierno popular" que está luchando por la liberación nacional del capitalismo internacional y mantiene estrechos vínculos económicos y diplomáticos con países comunistas, incluso Cuba

Ha tomado una serie de medidas nacionalistas, terminando las concesiones para la venta de gasolina dadas a compañías extranjeras. Nacionalizó varios bancos extranjeros y anunció planes para "argentinizar" dos compañías telefónicas de propiedad extranjera.

Al mismo tiempo, envió a Nueva York a su ministro de Economía, Alfredo Gómez Morales, para discutir planes de inversión con el Banco Chase Manhattan, Exxon y St. Joe Mining, entre otros.

Al promediar el mes, mientras el gobierno agasajaba a una misión de varios diputados soviéticos, siete personas fueron asesinadas, aparentemente sospechosas de ser marxistas.

La policía, que se ha tornado crecientemente efectiva en el arresto de guerrilleros de izquierda, responsables de crímenes y asesinatos, no ha realizado ningún arresto entre los miembros de los grupos estilo escuadrón de la muerte que matan a los izquierdistas.

Aunque ahora el ministro del Interior, Alberto Rocamora, ha prometido castigo para quienes atacaron el diario "La Voz del Interior".

EXTREMA DERECHA

Los supuestos asesinos de extrema derecha actúan a menudo con audacia.

El grupo que asesinó al director nacional del Frente Popular de Izquierda, Carlos Llerena Rosas, no hizo ningún intento por ocultar sus rostros cuando lo arrancaron de su oficina céntrica y lo llevaron, a plena luz del día, a su lugar de ejecución, el 31 de octubre.

Los asesinos de tres activistas del Partido Socialista de los Trabajadores no usaron máscaras cuando sacaron a la fuerza a sus víctimas de un local partidario, el 30 de mayo, enfrente de otros afiliados.

Quienes ultimaron a Enrique Rusconi, un miembro del Partido Comunista, el siete de diciembre, lo remataron a plena vista de los horrorizados vecinos y no parecieron tener apuro en huir, según versiones periodísticas.

Los asesinatos no han sido unilaterales. Los guerrilleros izquierdistas no satisfechos con el retorno al gobierno constitucional en 1973 continuaron atacando blancos civiles y militares, ignorando los llamados a deponer las armas hechos por los presidentes Cámpora y Perón.

Los ataques guerrilleros dejaron al menos 27 muertos el año pasado, incluso nueve oficiales del ejército ultimados en una campaña de venganza, dijeron los terroristas, por el supuesto asesinato de 16 guerrilleros por parte del ejército.

Además 19 policías fueron muertos, incluso el titular de la Policía Federal, Alberto Villar, víctima de una bomba.

Por lo menos 127 personas víctimas de la violencia política el año pasado eran conocidos izquierdistas o personas sospechosas de vinculaciones con la izquierda.

ANTICOMUNISTAS

Los diarios "La Prensa" y "Noticias Argentinas" dijeron que el ministro de Bienestar Social, José López Rega, principal asesor de la presidenta, manifestó a figuras importantes de la oposición que él sabía que ha sido acusado de ser el líder de la alianza anticomunista argentina, pero negó el cargo. La reunión a puerta cerrada, se realizó en octubre.

Serios Disturbios en Portugal; 15 Lesionados

LISBOA, 25 de enero (AP).- Manifestantes de extrema izquierda que gritaban "muerte a los fascistas", interrumpieron un congreso del Partido Derechista en Oporto, esta noche, después de choques con la policía que dejaron 15 lesionados.

Los testigos entrevistados por teléfono en la segunda ciudad de Portugal, dijeron que poco antes de la medianoche los manifestantes tenían dominados a miembros del Partido Central Democrático en las galerías del Palacio Crystal de Oporto, sede del congreso que empezó por la tarde.

Agregaron que unidades del ejército les pedían que abandonasen la zona, pero los soldados no intervinieron por la fuerza.

Antes, en el primer ataque al congreso por un grupo mixto de maoístas, trotskystas y anarquistas, la policía disparó al aire y arrojó granadas de gases lacrimógenos. Los manifestantes lanzaron piedras.

Hay informes, no confirmados, de que varios policías fueron desarmados por los manifestantes y recibieron disparos de sus propias armas.

Durante la confrontación inicial varios automóviles fueron incendiados. Se cree que eran de miembros del Partido Centrista que asistían al Congreso.

En conferencia de prensa en Lisboa esta semana, funcionarios del Partido Centrista dijeron que recibieron seguridades del comandante del distrito militar de Oporto de que garantizaría la seguridad del congreso.

En un anuncio de esta noche, los dirigentes del Partido dijeron que suspendían el congreso para evitar derramamiento de sangre.

A pesar de la presencia del ejército, los manifestantes pudieron entrar al Palacio Crystal, donde algunos persiguieron a los delegados hasta las galerías superiores.

INMIGRACION

EL ALTO COSTO DEL DOLOR

INMIGRACION : EL ALTO COSTO DEL DOLOR

(Traducido de un artículo publicado en The Toronto Sun por David Kendall, de quien tenemos la expresa autorización de publicación. En nuestra próxima edición, lea el cuarto artículo de esta serie: Inmigrantes para Canadá: Cuántos y quienes ?)

Más de $500.000 les costó a los canadienses el año pasado romper 3.000 corazones.

Ellos fueron las 3.000 o más personas paradas en la entrada a Canadá en el Aeropuerto Internacional de Toronto y luego deportadas.

El instrumento directo usado fue el Acta de Inmigración de 1952 con sus enmiendas y cambios de regulaciones.

Los ejecutores fueron los cuatro oficiales especiales de inquisición del departamento federal de la mano de obra e inmigración, quienes establecieron que ellos debían volver a casa.

Esa cantidad de gente fue deportada porque vinieron a Canadá disfrazados de turistas con el intento real de quedarse permanentemente.

Eran inmigrantes ilegales, viniendo a tomar trabajos canadienses y a aumentar aún más la falta de vivienda.

Dispararon su magro ataque a su riesgo, porque en la mayoría de los países del mundo no hay oficiales de inmigración para decirles que no pueden entrar.

Pero es todavía un buen riesgo, porque por cada deportación hay varios que escapan a la gente de aduana e inmigración e irrumpen en Canadá.

El Martes pasado, el Sun reveló que en un mes ordinario como Septiembre, cerca de un cuarto millón de extranjeros pasaron antes del escrutinio de la gente de inmigración y aduana de Malton. Cada uno de estos extranjeros es inspeccionado a un promedio de un minuto.

TODOS MUY AMISTOSOS

En Septiembre, 20.337 "visitantes" fueron elegidos del montón después del minuto de inspección. Zap! Te agarré!

Ellos fueron introducidos en pequeñas oficinas detrás de los 16 puestos aduaneros de Terminal Uno. Cada viajero tuvo a uno de los 23 oficiales de examinación de inmigración del aeropuerto. Todos muy amistosos.

La mayoría detalles técnicos menores. Los oficiales de examinación de inmigración sonrieron a 19.715 como inmigrantes de buena fé, turistas, o viajeros de estadías a corto término.

Pero fruncieron el ceño antes otras 622 rápidas entrevistas que se alargaron y profundizaron. Evidencia sospechosa vino a luz.

Uno de los casos sospechosos fue el de Lazarillo de Tormes, un primer marinero de Perú. Con él estaba su hijo, Pocopan, y su esposa Dorotea.

Un intérprete se introdujo en la oficina. La parrilla se ultimó en una hora.

Lazarillo aseguró de primera a cada uno que él estaba aquí con el único propósito de visitar a sus familiares. "La familia, sabe?", dijo.

Pero dos factores negativos vinieron a luz.

Primero, el intérprete preguntó seductoramente a Lazarillo si le gustaría permanecer en Canadá para siempre si se le podía encontrar un trabajo. "Sí", replicó Lazarillo sin dudarlo.

Entonces mostró al oficial una carta de su hermana en Toronto. La carta era una invitación a visitarla.

Pero en otro parágrafo su hermana reveló algo que había leído en el diario: " No importa cuanto permanezcas en Canadá como estudiante o también si Dorotea tiene un bebé aquí, no serán un inmigrante legal hasta que vuelvas a Perú y apliques para inmigrante desde allí".

Entonces la carta tuvo una sacudida violenta: "Así que es un riesgo que debes correr cuando vienes como turista."

Eso lo hizo.

El Oficial de Examinación de Inmigración tomó su lápiz. Excribió un reporte Sección 22 recomendando que Lazarillo y su familia fueran devueltos a casa, dejando a sus familiares desarmados al otro lado de las puertas de vidrio.

Sobre su propia firma, al final del reporte Sección 22, el Oficial de Examinación de Inmigración planteó su conclusión: "En mi opinión él no es un no-inmigrante de buena fé. Creo que es su intención permanecer permanentemente en Canadá y aceptar un empleo provechoso".

Lazarillo juró por todos que era santo, que no tenía tales intenciones.

Las otras 621 personas elegidas de la línea hicieron protestas iguales. Pero los reportes de la Sección 22 fueron sordos a sus protestas.

En 319 de estos casos, el inmigrante ilegal esperó el siguiente avión sin otros trámites.

Después de algunas conversaciones, otros 32 visitantes fueron permitidos sumergirse en las regiones interiores de Canadá. Algunos tenían parientes quienes pusieron de $500 a $1,000 para garantir que el visitante volvería a su país después de su estadía en Canadá. Otros dejaron sus pasaportes y sus pasajes de vuelta en manos de gente de inmigración para garantir su éxodo.

Pero 271 fueron completos puercos. Demandaron una encuesta completa bajo la dirección de un oficial especial. Lazarillo y su familia estaban entre ellos.

La encuesta de Lazarillo tuvo lugar al día siguiente. David Hall, administrador de distrito de inmigración en Malton, explica: "Las encuestas no pueden ser el mismo día, así el viajero puede tomar contacto con un consejero". El consejero puede ser cualquiera que tenga conocimiento para actuar en su defensa. Un abogado, un amigo, un familiar, un vocero étnico.

GUARDIA CONSTANTE

Lazarillo y su familia fueron escoltados al cercano Hotel Avion Motor, donde les fue dado un cuarto con televisión a color, teléfono, comidas regulares o a su elección, y una guardia constante pero no a su elección. Todo fue pagado por Air Canada, la compañía que los trajo a Canadá. Las reglas del Acta de Inmigración hacen a todas las compañías que traen a un visitante no-elegible, respondables por llevarlos de vuelta más el pago por todo costo incidental de vivienda.

Los gastos de estadía por Lazarillo y su familia, con impuestos incluido, fue de $270 por dos días.

A las 9 a.m. del otro día de su llegada, Lazarillo y su familia comparecieron ante el oficial especial de encuesta, junto con una joven intérprete y un reportero de la Corte.

El primo de Lazarillo compareció como consejero.

El oficial especial leyó el reporte Sección 22.

"Allí parece haber habido un mal entendido acerca del arribo de mi amigo", dijo el primo consejero.

VERDADERA INTENCION ?

"Magnífico, señor", dijo el oficial especial. "Por ello se ha formado esta encuesta, para determinar cuál es la intención verdadera en la venida a Canadá. Ahora yo solo estoy preguntando si él entiende lo escrito en el reporte Sección 22."

"Magnífico, señor", dijo el primo, y luego calló.

Dijo el oficial: "Mr. De Tormes, desea Ud. tener presentes a su esposa y a su hijo en esta sala por toda la duración de la encuesta?"

"Me es lo mismo", replicó Lazarillo lobregamente.

"Esa no es una respuesta satisfactoria, pues no quiere decir nada", dijo el oficial especial. "Podría indicar su preferencia, por favor?"

Luego de un corto receso cerca del final, el primo-consejero dijo: "Lazarillo de Tormes está aquí hoy para decirle, señor, que vino aquí para visitar, y si hay una oportunidad para él de quedarse, él quisiera hacerlo".

"Magnífico", dijo el oficial. "Preferiría que Ud. me permitiera formular estas preguntas y permitir a Mr. De Tormes contestar por sí mismo, sin poner palabras en su boca".

"Magnífico", dijo el primo-consejero y calló.

Los pasajes de avión y la carta fueron ofrecidos como evidencias y discutidos por largo rato. Los pasaportes de Mr. y Mrs. De Tormes fueron encontrados sin firmar.

Cuando los De Tormes recibieron sus pasaportes en Lima, Perú, nadie les dijo que los firmaran.

La cuestión del dinero vino. Lazarillo exhibió $782 canadienses más $14 americanos. "Si necesito más, puedo escribir por más", aseguró a su interrogador.

No hubo necesidad que Lazarillo escribiera pidiendo más dinero.

El oficial especial de encuesta dió su veredicto: "Debo ordenar a Ud. que sea detenido y sea deportado. También incluyo en esta orden de deportación, a su dependiente esposa Dorotea y a su hijo Pocopan de acuerdo con la Sección 34 (1) del Acta de Inmigración."

Eso fue todo para Lazarillo. Y para un 70% de las otras 271 encuestas llevadas a cabo el pasado Septiembre en Malton.

Durante la recepción ofrecida en el Palacio del Pueblo de Argel, charlan el ministro de Minas y Petróleo de Arabia Saudita, jeque Zaki Yamani (izquierda), y el Presidente de Argelia, Houari Boummedienne. (Telefoto Unifax de la UPI).

Acordaron Celebrar una Conferencia Cumbre los Productores de Petróleo

Por JEAN FRANCOIS LEVEN,
Corresponsal de France Presse

ARGEL, 25 de enero. Los presidentes de los 13 países que integran la OPEP, entre los que figuran Ecuador y Venezuela, se reunirán en una Conferencia Cumbre a fines de febrero, resolvió hoy aquí la Conferencia Ministerial.

La Conferencia Cumbre de la OPEP (Organización de Países Exportadores de Petróleo), al parecer se realizará el 27 de febrero, precisó esta tarde un vocero al finalizar la Segunda Jornada de Deliberaciones.

La fecha exacta será dada a conocer el domingo, después de un proceso de consultas, en el comunicado final que leerá el canciller argelino Abdelaziz Bouteflika, que preside la actual sesión ministerial de la OPEP.

"Hoy mantuvimos discusiones muy profundas sobre todos los temas que interesan no sólo a los miembros de la OPEP, sino igualmente a toda la comunidad internacional", se limitó a declarar Bouteflika al finalizar la reunión hoy en el Palacio de las Naciones.

Esas discusiones se desarrollaron sobre la base de un informe presentado por Belaid Abdessalam, ministro argelino de la Industria y la Energía.

Los ministros se separaron esta tarde a las 15.20 GMT y reanudarán sus discusiones el domingo a las 10.00 GMT para una última sesión de trabajo.

La delegación de Arabia Saudita al parecer opuso resistencias a la Conferencia Cumbre, cuando se debatió el problema en el Comité Restringido de Cancilleres y ministros de Finanzas y Petróleo que deliberaron durante cinco horas.

Los presidentes de los países de la OPEP esperan conocer, antes de su reunión, los resultados de la Conferencia de Materias Primas que se realizara la semana próxima en Dakar, Senégal, y la reunión de la Organización de las Naciones Unidas para el Desarrollo Industrial (ONUDI), que se realizará en febrero, en Lima.

La Conferencia Cumbre deberá preparar la posición de los principales exportadores de petróleo frente a la Conferencia Internacional de Productores y Consumidores, propuesta por el Presidente francés Valery Giscard d'Estaing, que se celebrará en marzo.

CANADA

CLINE ATRAPADO Y LOS CUATRO NIÑOS A SALVO

Los cuatro jóvenes rehenes están a salvo.

Wayne Cline fue capturado sin que hiriera a nadie, pero hizo pasar momentos muy tensos en las 37 horas en que duró el drama. Docenas de disparos fueron hechos a la Policía, pero ninguno fue respondido, excepto gas lacrimógeno. Todo había empezado por una investigación por parte de la Policía en torno a un robo de un comercio de Thamesford, 12 millas al este de London.

Llevados por la investigación, los oficiales Paul Valliere y Fred Schell, inspeccionaban la granja de George y Marie Field.

Mientras revisaban el piso superior, un hombre armado disparó sobre los policías. Estos buscaron resguardo y allí empezó un estado de sitio en la casa. El hombre acordó con la Policía, luego de muchas horas de tratativas y amenazas, de mantener uno de los niños como rehén y que se le diera un coche y $10 mil en billetes chicos. Hecho esto, Cline escapó y la Policía, temiendo por la vida del niño, ordenó a todas sus patrullas no interferirlo.

Los problemas se suscitaron cuando el coche de escape encontró a patrullas en Toronto, quienes no reconocieron inmediatamente al coche con "vía libre", y lo siguieron.

El pasado Jueves a la mañana, la Policía fue informada de que Cline y su novia se encontraban en una casa de London. La casa fue rodeada, se dispararon dos gases lacrimógenos.

A las 5.20 a.m, la pareja se entregó.

MONTREAL: CRIMENES HUELGAS Y TORTURAS

MONTREAL. Incluso la gente de Montreal describen su ciudad como "el París de Norte América", pero luego de los traumáticos acontecimientos de la pasada semana, ya se habla de la ciudad 'turbulenta' y la capital del crimen'.

El asesinato masivo de 13 personas en el Bar Gargantua el Martes pasado, llevó el número de asesinatos en Montreal a 33 en sólo tres semanas. Richard Blass, sospechoso de la masacre, murió bajo una lluvia de balas el Viernes cuando la Policía rodeó su chalet en Laurentians.

El aumento de la violencia ha dramatizado seriamente los problemas de los 3 millones de residentes del área de Montreal.

Franca actividad política y huelgas, completan el panorama más desalentador de los últimos tiempos.

El gobierno de Quebec concluyó la encuesta parlamentaria de tres días acerca del déficit que arrojarán los juegos olímpicos de 1976: $250 millones, de lo cual la mayor parte la tendrán que pagar los contribuyentes de Montreal.

A medida que pasa el tiempo, se declaran nuevas huelgas que dificultan enormemente el avance de los preparativos olímpicos.

Se continúan demoliendo edificios históricos y bloques residenciales en el área céntrica a despecho de las protestas de los ciudadanos.

Se ha encontrado culpable al Jefe de Policía Andre Guay por grabar una conversación que tuvo con el Director Rene Daigneault sobre el crimen organizado, aumentando así los problemas internos de la furza policial, mientras la guerra de gangsters circula por las calles.

La Comisión de Tránsito se ha negado a cumplir las recomendaciones de la Comisión Provincial acerca de aumentar la seguridad en los subterráneos, los cuales han sido dañados seriamente por tres incendios en los últimos cuatro años. El reporte dice que las causas han sido el uso de materiales inflamables y ruedas radiales que causan cortocircuitos.

Se ha declarado una huelga de 5.000 choferes de camiones, lo que ha paralizado el 80% de la industria del transporte ya por tres semanas y aún no se vislumbran arreglos.

Todas esas tensiones sociales en el área de Montreal tienen sumamente preocupadas a las autoridades con respecto al futuro inmediato.

COMUNIDAD DE INMIGRANTES ACUSAN A JEFE POLICIAL

Los líderes de una comunidad de inmigrantes de Toronto llamaron al Jefe de Policía Harold Adamson, irresponsable por decir que los inmigrantes son los causantes de muchos crímenes en la ciudad.

Adamson dijo el pasado Jueves que las leyes de inmigración canadiense son demasiado flexibles, y aunque un 98% de la población inmigrante es honesta, muchos crímenes en Toronto son cometidos por inmigrantes recientes.

Ratan Panda, director de los Servicios de Ayuda a los Inmigrantes Indianos, dijo: "Si él va a hacer tales declaraciones, queremos saber el tipo de crímenes en Toronto son cometidos por canadienses?".

Panda dijo que la acusación de Adamson de que las leyes de inmigración son demasiado flexibles, está fuera de mención por ser totalmente irreal.

"El está viviendo en el pasado. Es muy, muy duro venir aquí como inmigrante. El proceso es muy lento."

En 1973, 7.110 personas fueron deportadas, incluyendo a 2.047 por crímenes, de acuerdo a Lucille Sly, vocero de inmigración en Ottawa. "Pero no podemos decir con seguridad que la gente deportada fuera inmigrante. Es más, puedo afirmar que la gran mayoría no lo era".

Fabio Rizi, presidente de la Sociedad Dante, una organización cultural para italianos, dijo que las declaraciones de Adamson son el contrario de lo que los oficiales públicos han dicho en el pasado. "Se había dicho que solamente una minoría de la gente en las cárceles era inmigrante".

El retó a Adamson a probar sus afirmaciones con estadísticas que muestren los crímenes cometidos por inmigrantes y qué grupos étnicos están involucrados.

"Cuando él habla de inmigrantes, habla de cualquiera que ha venido a Canadá. Pero estoy seguro que en su mente excluye a la gente anglosajona", dijo Rizi.

HOMBRE ACUSADO

Un hombre fue acusado en conexión con un apuñalamiento y robo en el mes de Diciembre. El hombre fue arrestado en Florida y devuelto a Canadá.

La Policía informó que un hombre fue herido en la garganta, pecho y brazos y su identificación fue robada junto con $300 en Jones Ave. el 2 de Diciembre.

El acusado es Michael Joseph John Harrison, 27, con domicilio desconocido.

DOS HOMBRES FUERON APLASTADOS ENTRE DOS COCHES

Dos hombres quedaron entre un auto y un camión en la autopista Queen Elizabeth y están en seria condición en el Hospital Western de Toronto. Gordon Clattenburg, 52, de Dundas St.W, y Raymond Cardinal, 21, de Westminster Ave.W., entraron al Hospital el Sábado, consecuencia de un choque de tres vehículos cerca de la autopista 427. Los hombres estaban empujando a un coche cuando fueron atropellados.

Richard Hazelwood, 26, de Waterloo; y Joslyn Jarman, 45, de Etobicoke, fueron tratados y dados de alta. No han sido hechas acusaciones.

HOMBRE ROBADO

ST.THOMAS. Un hombre fue secuestrado y robado a punta de cuchillo cuando salía de su casa en su coche. Un hombre desconocido le amenazó con un cuchillo y le obligó a dejar su coche y billetera.

El coche fue recuperado en Toronto.

$5.6 MILLONES PARA LA SOCIEDAD CONTRA EL CANCER

La Sociedad Canadiense contra el Cáncer ha llegado a un record de $5.6 millones. Los fondos, colectados por un ejército de voluntarios a lo largo del país, serán usados para encontrar un antídoto contra el cáncer o su causa, programas de financiamiento en educación pública y mejores servicios a los pacientes que sufren de dicho mal.

VUELVEN A SU TRABAJO LOS PROFESORES

OTTAWA. Los profesores del Distrito de Carleton volvieron a sus trabajos ayer después de aceptar un nuevo contrato por dos años en el pasado fin de semana. El nuevo contrato les da un 17% de aumento salarial en el primer año con un adicional 2% en el segundo año. El contrato aumenta el salario mínimo de $6.340 a $7.420, y el máximo de $18.580 a $21.740.

CUBIERTAS VIEJAS PARA PAVIMENTAR NUEVOS CAMINOS

Cuando las cubiertas de su coche estén viejas, quizás sean usadas para pavimentar caminos.

El Comité de Transporte a pedido la aprobación de un estudio para recolectar todas las cubiertas viejas para usarlas como materiales de pavimentación con el asfalto.

San Cass, comisionado, dijo que la goma reduce la quiebra del asfalto del pavimento.

COMPUTADORA CERCA DE LIMITE

La computadora de tráfico de Toronto, que controla 1.100 señales de intersección, está alcanzando el límite de su capacidad, según dijo el Comisionado Sam Cass.

En un reporte al Consejo de Transporte, él recomendó que sea hecho un estudio de la capacidad.

El costo estimado es de $100,000 y la provincia ha convenido en pagar el 75%.

La computadora cuesta $4.1 millones para instalarla hace 10 años. Fue la primera computadora de tráfico del mundo.

HOMBRE APUÑALADO

Gino Binelli, 60, fue llevado al Hospital General Northwestern, después de haber sido apuñalado en el abdomen con un cuchillo, en su casa de Silverthorn Ave.

La acusada del atentado es Gladys Irene MacLean, 51, de Silverthorn Ave.

PAREJA CON BEBE VIVE 10 DIAS DENTRO DE UN AUTO

BRAMPTON. Un hombre de esta localidad de 20 años, desempleado, que vivió en un viejo auto por diez días con su joven esposa y su hijo de 10 meses de edad, fue ordenado por el Juez John Ord a encontrar un trabajo bajo pena de ser encarcelado.

Brennan Cyr fue acusado el 16 de Enero de fraude y robo, luego de robar una tarjeta de crédito para comprar gasolina y ropa.

La familia vivió en el auto, mudándose de lote de estacionamiento a lote de estacionamiento, manteniendo el motor funcionando por la noche para tener calor.

Ord puso a Cyr bajo prueba por un mes.

La Policía informó que la pareja había dejado su apartamento porque no podían pagar la renta.

La sociedad de ayuda al niño de la localidad ha dado hospedaje y comida a la esposa y al niño, mientras Cyr estaba arrestado.

FALTA DE PODER EN NEVADA DE 14 PULGADAS

BARRIE. Una nevada de 14 pulgadas en la región al sureste de Georgian Bay, dejó muchas casas sin electricidad durante el pasado fin de semana.

La Policía reportó numerosos accidentes menores en las calles, sumamente resbalosas.

Guardias policiales vigilan la entrada al bar Gargantua, al este de Montreal, donde 13 personas fueron asesinadas el pasado Martes, en lo que la Policía dijo que fue un incendio deliberado. Richard Blass, principal sospechoso de la masacre, murió poco después bajo una lluvia de balas policiales al resistir el arresto.

Tratamiento Facial
Cuidado de la piel
Depilación
Manicura
Pedicura
Elise
Cosmotóloga
781-'.308 Hablamos Español

Muebles Directamente de la Fábrica
Ahorre la ganancia del comerciante
Dormitorios - Comedores - Living
Conjuntos de Cocina - Lamparas
Alfombras - Mesas en
ESTILOS MODERNOS DINAMARQUES
ESPAÑOL Y PROVENZAL FRANCES
AHORRE. AHORRE
AMPLIAS FACILIDADES DE PAGO
Presentado por DON MANUEL su vendedor español
TEL. 366-3951
UNITED FURNITURE FACTORIES
66 SPADINA AVENUE - ESQUINA KING STREET
Abierto de 10 a. m. hasta 8.30 p. m.

EASY
DRIVING SCHOOL
NO NECESITA HABLAR EL INGLES PARA OBTENER SU PERMISO DE MANEJO.
ADELINO ROMEIRO
INVIERTA "SEGURAMENTE" con tarifas de promoción
996 Dundas w. TEL. 531-3604

Lisbon Service Station
339 College st. - Tel. 962-5169
• MECANICA EN GENERAL
• REPARACIONES INMEDIATAS
• TRABAJOS GARANTIZADOS
• HABLAMOS ESPAÑOL
Gulf

SUN TRAVEL
641 BLOOR STREET WEST, TORONTO 174, ONT TEL 534-9291/2
RESERVE CON ANTICIPACION VUELOS PARA SUS VACACIONES EN ESTE AÑO. ESPECIALIZADO A LATINO AMERICA NORTE AMERICA Y ESPAÑA.
Servicio de
INCOME TAX

Fairway
AHORRO DIRECTO
FURNITURE FACTORIES
GRANDIOSA VENTA MAYORISTA
100's de sofas, dormitorios, comedores, alfombras, T.V.'s, etc.
*VENGA A ESCOGER LO QUE NECESITA.
COMBINACIONES DE 3 CUARTOS escandinavos, españoles, modernos
DELUXE $399 LUJOSO $499
*Todos bienvenidos *Todos obtienen credito credito
*Bajas cuotas mensuales *Entrega gratis en la ciudad y suburbios
609 KING ST. WEST—368-8318 (esquina sur-oeste de King & Spadina)
ABIERTO AL PUBLICO DE 9 A 9 – SABADO TODO EL DIA.
10% de descuento con este aviso

OLD WESTON AUTO CENTER
TORONTO AUTO BODY
• ENGRASES
• CAMBIOS DE ACEITE
• LICENCIA MECANICA
• TUNE UP
• FRENOS
• TRASMISIONES
CHAPA y PINTURA
ESTIMACIONES GRATIS
Precios modicos
Reparamos toda clase de autos y camiones.
402 OLD WESTON RD.
(Norte de St. Clair Ave. West) 769-6732

Terrana Variety Grocery
Yerba uruguaya y argentina
Productos ecuatorianos y colombianos
Productos italianos
Tarjetas y regalos
98 Winona Dr.
Tel.: 537-9267

Metro PHOTO STUDIO TEL. 769-6111
SERVICIO FOTOGRAFICO PARA CUALQUIER OCASION.
Especialistas en color y blanco-negro.
1661 ST. CLAIR AVE. W.
TORONTO, ONTARIO

714 COLLEGE ST. TEL 536-1924
Agencia de Viajes
Los Cinco Continentes
A VUESTRO SERVICIO
VIAJES ESPECIALES TODO EL AÑO A SUDAMERICA ESPECIALMENTE A: CHILE, URUGUAY, ARGENTINA, ECUADOR, COLOMBIA
VIAJE AHORA Y PAGUE DESPUES. TAMBIEN INMIGRACION, VISAS Y PASAPORTE.

Bikoe
CONTROL DE ROEDORES E INSECTOS
Nuestro establecimiento en 434 Queen St. E. (esquina Sackville) puede abastecerle con el producto adecuado e instrucciones para destruir cucarachos, hormigas, ratas ratones, chinches y todo tipo de insecto hogareño.
Si usted desea podemos solicitar a uno de nuestros empleados licenciados y experimentados a eliminar estos insectos de su hogar o negocio.
ESTIMACION GRATUITA — TRABAJO GARANTIZADO
BIKOE MFG. CO. LTD. 434 QUEEN ST. E. TORONTO.
363-8821

el popular

Oficinas:
486 College St.
Toronto - Ontario
Tel. 967-5376

Publisher:
Ralph Janowitzer.

Editor:
J. Alberto Pintos.

Cronistas:
Felix Fungsang
Ricardo Santos

Dibujo
Joaquín Dos Santos

Fotografía:
Cota

Tipografía
F.Méndez

Dirección postal:
P.O.B. 1108
Adelaide St. Station
Toronto Ontario

Los avisos publicitarios, fotografías y artículos producidos por este periódico, son de su exclusiva propiedad, y su reproducción parcial o total queda terminantemente prohibida.
EL POPULAR es el vocero de la expresión latinoamericana y tribuna libre del pensamiento. Mantiene en alto el concepto de la libertad de prensa. Pero en aras del respecto a la opinión de sus colaboradores acepta sus artículos, aunque esto no signifique en muchos casos que tenga que solidarizarse con ellos.

EDITORIAL

En el correr de la semana pasada la Federación tuvo una entrevista con el "alto comando" de inmigración, y aparentemente este comando era demasiado alto para los representantes de las entidades latinoamericanas.

El Popular estuvo presente en mi persona, y lamentablemente no podemos hacer una nota sobre lo hablado, debido a un pedido de los representantes de inmigración que prefieren que la comunidad se entere a través de un comunicado que se va a emitir en conjunto.

Pero... sobre lo que sí podemos escribir es sobre la forma en que nuestros representantes se condujeron.

Esperábamos ver un grupo de gente dispuesta a luchar y argumentar en defensa de sus compatriotas, pero lo que encontramos fue un desfile de modas, donde cada uno lucía sus mejores galas. Un grupo de gente que se sentó a escuchar y a aceptar todos los argumentos del personal ministerial, y lo primero que se me ocurrió fue el nombreque nuestros compañeros Fun Sang y Andrade les adjudicaron después de la primera reunión de la Federación: "los notables".

Es que el ánimo de figurar ha llegado a tanto, que los supuestos líderes de las entidades se abogan a una causa tan seria e importante con el único motivo de aparecer en los diarios o de sentarse en la misma mesa que un alto jerarca del gobierno, poniendo en jaque la suerte y las esperanzas de tantos coterráneos y tan solo para fortalecer el "ego" ?

Me dió verguenza e indignación porque sólo uno de ellos supo tomar el lugar que le correspondía y me dió lástima el pensar que tantos esperaban está reunión como el náufrago espera ver un barco en el horizonte.

Si para esto sirve la Federación, que se disuelva, y como decían Fun Sang y Andrade, que los integrantes se dediquen a organizar bailes y picnics y dejen al inmigrante llevar su cruz a solas, porque defensas como esas no se las deseo ni a mi peor enemigo.

Por otra parte, nuestro agradecimiento y nuestro reconocimiento para el Sr. Green (Abogado de la Federación) y al Sr. Ricardo Santos (Presidente de la Asociación Ecuatoriana), que fueron quienes hicieron posible que de esa entrevista saliera algo productivo.

Y también queremos expresar la sorpresa que nos causó la forma abierta al diálogo en que se presentaron los oficiales de inmigración, y con un estudio realmente al detalle de los planteamientos de la Federación.

En conclusión, una reunión que prometía ser muy productiva pero que no se supo explotar como se debía. Una oportunidad más que se perdió de pararse y ser contados... Hasta cuando ?

LA INMIGRACION CANADIENSE EN LOS PRIMEROS 9 MESES DE 1974.

La inmigración al Canadá durante los primeros nueve meses de 1974 aumentó un 38.8% sobre el mismo período del año 1973, según informó el Ministro de Manpower e Inmigración, Robert Andras.

El total fue de 166.401 (46.511 más que en 1973). Inglaterra y Estados Unidos continuan siendo las mayores procedencias de inmigrantes, con 27.466 (165%) y 21.666 (13%) respectivamente.

Otros países con muchos inmigrantes fueron: Portugal 12.463; India 10.139; Hong Kong 9.987; Jamaica 8.592; Filipinas 6.758; Grecia 4.442; Italia 4.035; y Trinidad-Tobago 3.762.

Los grupos ocupacionales mayores fueron: Profesionales: 16.623 (20.3%); fabricación, ensamble y reparación: 11.830 (14.5%); clerical : 11.812 (14.5%), y servicio: 8.335 (10.2%).

Ontario continua recibiendo el número más grande de inmigrantes: 91.141,un 54.8%; seguido por British Columbia con 26.306 (15.8%) Quebec: 25.936 (15.6%) y Alberta: 10.664 (6.4%).

La mayoría de inmigrantes, 130.108 (78.2%) tenían edades menores a los 35 años.

El total de inmigrantes está constituído por 85.327 hombres y 81.074 mujeres.

Las tablas que se ven más abajo muestran las procedencias y el destino de los inmigrantes.

TABLA 1 : FUENTE DE LA INMIGRACION EN LAS AREAS DEL MUNDO

AREA	PRIMEROS NUEVE MESES 1972 No.	%	PRIMEROS NUEVE MESES 1973 No.	%	PRIMEROS NUEVE MESES 1974 No.	%
EUROPA	38,022	43.8	50,324	42.0	66,157	39.8
AFRICA	2,522	2.9	5,822	4.9	7,998	4.8
ASIA	17,221	19.8	26,354	22.0	38,142	22.9
AUSTRALASIA	1,681	1.9	2,003	1.6	2,075	1.2
AMERICA CENTRAL Y DEL NORTE	23,650	27.4	28,050	23.4	40,999	24.6
SUDAMERICA	3,073	3.5	6,600	5.5	9,642	5.8
OCEANIA Y OTROS	618	0.7	737	0.6	1,388	0.8
TOTAL	86,787	100	119,890	100	166,401	100

TABLA 2 : DESTINO DE LOS INMIGRANTES EN CADA PROVINCIA

PROVINCIA	PRIMEROS NUEVE MESES 1972		PRIMEROS NUEVE MESES 1973		PRIMEROS NUEVE MESES 1974	
NEWFOUNDLAND	531	0.6	625	0.6	797	0.5
ISLA PRINCIPE EDUARDO	124	0.2	135	0.1	255	0.1
NUEVA ESCOCIA	1,308	1.5	1,353	1.1	2,016	1.2
NUEVA BRUNSWICK	892	1.0	943	0.8	1,788	1.1
QUEBEC	13,606	15.7	17,490	14.6	25,936	15.6
ONTARIO	45,290	52.2	67,661	56.4	91,141	54.8
MANITOBA	3,804	4.4	4,106	3.4	5,638	3.4
SASKATCHEWAN	1,080	1.2	1,200	1.0	1,636	1.0
ALBERTA	5,940	6.8	7,547	6.3	10,664	6.4
BRITISH COLUMBIA	14,061	16.2	18,625	15.5	26,306	15.8
YUKON Y TERRITORIOS DEL NOROESTE	154	0.2	205	0.2	224	0.1
TOTAL	86,787	100	119,890	100	166,401	100

NEW COLLEGE CLEANERS & LAUNDERERS
SERVICIOS DE TINTORERIA EN SECO
TRAJES - CAMISAS - ABRIGOS, ETC.
PRECIOS ECONOMICOS
353 College Street Toronto/Ontario. 923-2931

CROSSTOWN
CLINICA DE DENTADURAS
LUIS FUCHS
Tel. 534-6391-2
530 BLOOR ST. W. (esq. Bathurst a la salida del Subway

DENTADURAS COMPLETAS Y PARCIALES
REBASADOS Y COMPOSTURAS
CONSULTAS GRATIS
HABLAMOS ESPAÑOL
90 DIAS DE GARANTIA INCONDICIONAL
Miembros del Denturist Society of Ontario, nuestros precios estan establecidos de acuerdo al reglamento ético de la sociedad

La Farmacia de los Hispanos en Toronto
Servicio a Domicilio
Prescripciones-cosmeticos-medias elásticas cintas ortopedicas-3LOCACIONES
FARMACIA CENTRAL CHEMISTS
537 College st. (esq.Euclid)
347 College st. (esq.Augusta)
844 Bathurst st. (norte de - Bloor)
924-7717
Bajos Precios

21st CENTURY LOVE CINEMA
245 YONGE ST 364-4804 + 325 YONGE ST 868-0142
Películas nuevas cada segunda semana en ambas localidades
SIN CENSURA
Las mejores películas sexuales, sin censura en cartelera, sólo para adultos.
Todo por solamente $3.00. Damas y ancianos $1.00 Continuado desde mediodía hasta 3 am.
Lo que parejas canadienses necesitan es amor... dulce amor, no censura.

GANE DINEROSSSSSS GANE DINEROSSSSSS
SU PROPIO NEGOCIO
CONTRATOS DE LIMPIEZA DE OFICINA A LA VENTA
PART TIME — Mensual $ 200, $ 400, $ 600 — Anual $ 2400, $ 4800, $ 7600
TIEMPO COMPLETO — Mensual $ 800, $1000, $2000 — Anual $ 9600, $12000, $24000
ENTRENAMIENTO COMPLETO Y ASISTENCIA PARA GARANTIR SU EXITO EN CUALQUIER AREA DE LA CIUDAD
Si desea trabajar por cuenta propia, con constancia, estableciéndose sus propias horas de trabajo, sin despidos, esto es para usted.
PREGUNTE POR JOSE EN
MAJESTIC MAINTENANCE SERVICES LIMITED
HABLAMOS SU IDIOMA
961-1515

"Multiculturalismo es una permanente política del gobierno

LA BIBLIOTECA NACIONAL DE CANADA ES PARTE DE LA POLITICA DE MULTICULTURALISMO

El Servicio Bibliotecario Multilingual es el servicio bibliotecario más nuevo ofrecido a los miembros de todas las comunidades etno-culturales de Canadá por la Biblioteca Nacional como su contribución a la política multiculturalista del Gobierno de Canadá.

OBJETIVOS

El intento del servicio bibliotecario es seleccionar, adquirir, catalogar y hacer disponibles, a través de la cadena de bibliotecas Canadienses, materiales bibliotecarios en otros idiomas que el Inglés y Francés. Los libros adquiridos se concentrarán en temas como ficción, biografía, viajes y otros tópicos tales como cuidado infantil, cocina, jardinería y folklore. Los libros para niños serán de fundamental importancia para ayudar a preservar y aumentar el aprendizaje de los idiomas ancestrales.

PROGRAMA

La distribución de libros será manejada por los centros de depósito provinciales o regionales. Los libros serán enviados a los centros de depósito en grupos de 50 y los centros correspondientes los distribuirán y rotarán las colecciones dentro de la provincia o región de acuerdo a las necesidades locales.

El servicio es empezar la circulación de libros en los primeros meses de 1975, en 10 idiomas diferentes: Chino, Holandés, Finlandés, Alemán, Italiano, Polaco, Portugués, Español, Sueco y Ucraniano. Nuevos idiomas serán adicionados cada año si son necesarios.

El servicio bibliotecario es el más ansioso de aprender las necesidades de libros de las comunidades etno-culturales. Esta información será un factor vital para el mejoramiento del servicio.

Para recibir información sobre el servicio bibliotecario, o para ofrecer su sugestión acerca de su desarrollo, por favor escriba adjuntando este cupón.

Hon. John Munro
Minister Responsible for Multiculturalism

L'hon. John Munro
Ministre chargé du Multiculturalisme

Multilingual Biblioservice,
National Library,
Ottawa, Ontario,
K1A 0N4

Multiculturalisme
MULTICULTURALISM

Nombre: ....
Dirección: ....
Ciudad o pueblo: ....
Provincia: .... Area Postal: ....
Teléfono: Area: ( ) ....

Seis mil Mineros más se Unieron al Paro en Bolivia

LA PAZ, 25 de enero (AP).— La huelga iniciada hace 13 días en 2 centros básicos de la minería, se extendió a otros 2 distritos y abarca ahora a 12 mil trabajadores, se supo hoy.

Esto es porque a los 5 mil huelguistas de las empresas nacionalizadas de Catavi y Siglo XX se han sumado unos 6 mil obreros de 12 minas del "Consejo Central Sud" y más de mil de Colquiri. Todos estos distritos están en regiones montañosas de los Andes, al sur de La Paz.

Los mineros de Colquiri dispusieron un paro de sólo 48 horas, pero en el "Consejo Central Sud" la huelga tiene carácter indefinido, como en Catavi y Siglo XX. El paro afecta a más del 30 por ciento de la producción minera nacionalizada, que es uno de los pilares básicos de la economía. La huelga de Catavi y Siglo XX ha arrojado hasta ahora pérdidas al Estado por 1 millón 500 mil dólares (18 millones 750 mil pesos).

Aunque el paro de Colquiri comenzó el viernes hoy fue cuando trascendió, porque los dirigentes sindicales enviaron un comunicado a la prensa proclamando los derechos obreros de libre asociación y el propósito de defenderlos. En cambio, la huelga en el "Consejo Central Sud", lleva ya casi una semana.

Las adhesiones al conflicto minero preocupa a las autoridades, por el peligro de que se extiendan a otras empresas de la minería nacionalizada, con lo cual la huelga dejaría de tener carácter de foco aislado.

El gobierno, que cree que la huelga es agitada por "extremistas de izquierda" de Chile y Argentina y que se pretende convertirla en un movimiento que abarque a todos los trabajadores bolivianos, declaró, sin embargo, que ni siquiera ha considerado la posibilidad de intervenir militarmente en las zonas en conflicto.

En las últimas horas hubo versiones, que fueron desmentidas oficialmente, de que había habido choques entre los huelguistas de Siglo XX y Catavi —centros donde se han librado las más violentas y decisivas luchas del sindicalismo boliviano— y efectivos militares apostados en las proximidades.

Pero el gobierno informó que en Llalagua, la población civil de Catavi y Siglo XX, hubo "una escaramuza" cuando un grupo de mineros incursionó en las líneas militares y capturó a 3 soldados que montaban guardia. Una fracción militar persiguió al grupo y logró rescatar a los cautivos, deteniendo a 9 hombres, dijeron las autoridades.

Tendencioso Rumor en Chile Sobre Perú

SANTIAGO DE CHILE, 25 de enero.—La junta militar declaró hoy que "lamenta la difusión de informaciones sin fundamento" sobre un supuesto golpe de Estado en Perú que circularon intensamente ayer.

La declaración no especifica, pero voceros oficiales dijeron que tenía relación con el generalizado rumor que ayer y esta mañana circuló en los medios periodísticos y en los propios pasilos de la sede de gobierno.

Un diario local informó hoy ampliamente sobre el supuesto problema peruano bajo el título de "total hermetismo sobre posible golpe de Estado en el Perú".

"Sobre las informaciones referidas, el gobierno no tiene antecedentes, por lo tanto encuentra improcedente crear injustificada alarma en torno a estos asuntos".

El rumor sobre el supuesto golpe de Estado, provocó una oleada de llamadas telefónicas a los diarios, radios, agencias noticiosas y hasta a las propias oficinas de la presidencia y del Ministerio de Relaciones Exteriores.

Informaciones cablegráficas de Lima recibidas hoy indicaron que allí también han circulado en los últimos días versiones de que el presidente Velasco Alvarado estaría enfermo. Esto fue desmentido ampliamente.

Fuentes oficiales peruanas desmintieron tales versiones que se habrían originado por la ausencia de Velasco de Lima y la postergación de una conferencia de prensa y dos ceremonias de presentación de credenciales. El presidente, según se informó, está de vacaciones.

DEFICIT COMERCIAL

Por otra parte, se informó que la balanza de pagos de Chile probablemente sufrirá un déficit entre los mil y mil cien millones de dólares, si el precio del cobre se mantiene durante todo el año con un precio promedio de 65 centavos de dólar la libra. Chile recibe el 85 por ciento de sus ingresos exteriores de la venta de este mineral.

La estimación la formuló Orlando Sáenz, economista y hombre de negocios, en un comentario sobre la situación económica del país y sus perspectivas ante la crisis mundial que publicó en el diario La Tercera de la Hora.

Ante la crisis mundial, Sáenz manifestó que para Chile hay dos conclusiones bien precisas: Chile no se puede permitir una política dispendiosa en materia de gastos de divisas y las ideas de un comercio exterior liberal "son nada más que sueños hermosos pero irreales".

Finalmente se anunció que un grupo de 18 izquierdistas chilenos asilados en la embajada de Italia, viajó hoy rumbo a Suecia, país que los acogerá en calidad de exiliados.

En el grupo, que abandonó esta mañana el país en un avión de itinerario de Lufthansa, sólo figura un pasajero de cierta representatividad política, el dirigente Humberto Sotomayor, que se asiló en la sede italiana en octubre pasado, un día después de la muerte en un tiroteo con militares del secretario general del Movimiento de Izquierda Revolucionaria (MIR), Miguel Enríquez.

Con Gran Interés se Espera en Costa Rica a la Misión Cultural

por Alvaro MADRIGAL

SAN JOSE, Costa Rica, 25 de enero

México invadirá Costa Rica y para ello cuenta con el beneplácito de los costarricenses.

Pero por provenir de donde viene y por la naturaleza de la invasión, el ejército azteca más bien será objeto de una cordial recepción.

Se trata de una misión cultural que, encabezada por la primera dama de México, la señora María Esther Zuno de Echeverría, llegará a Costa Rica el próximo lunes para profundizar aún más los vínculos que acercan a los dos pueblos y ofrecer una nueva oportunidad para que en esta nación centroamericana se conozca mejor el folklore y la cultura de aquel país.

Cuatrocientos artistas, profesionales y delegados conforman este ejército que realiza un periplo por varias naciones del área del Caribe y que llegará a Costa Rica en la última escala, pero posiblemente la que les muestre la mejor de las recepciones.

La Orquesta Sinfónica Nacional de México, grupos pictóricos, exponentes de la charrería mexicana y lo mejor de la producción literaria, serán presentados al público costarricense durante los tres días que abarcarán las presentaciones.

Gran actividad han desplegado las autoridades locales del Ministerio de Relaciones Exteriores, como también de los despachos de Educación Pública y de Cultura, al igual que el Instituto de Turismo, para montar los escenarios apropiados a estas actuaciones y que serán el complemento del entusiasmo y el interés con que el público las espera.

La primera dama de México, señora de Echeverría, será objeto de agasajos especiales, no sólo por consideración a su rango, sino también por ser, para este caso, la exponente de un pueblo con el que los costarricenses mantienen especial amistad.

La esposa del mandatario costarricense, señora Marjorie Elliot de Oduber, se desplazará hasta el puerto de Puntarenas, en la costa del Pacífico, para recibir el buque en que viaja la señora de Echeverría.

A partir del martes, la agenda de la distinguida visitante estará colmada de actividades, sobresaliendo en ella la colocación de ofrendas florales en el monumento al padre Miguel Hidalgo, y Costilla, prócer de la independencia mexicana, y la visita a centros de asistencia social y museos.

La señora de Echeverría inaugurará tanto la exposición de artesanía mexicana, como la presentación de los grupos de danza de ese país, la exposición de libros, pinturas y grabados y las presentaciones de los charros, todo lo cual es parte de esta invasión cultural.

Condenó Mari Bras el Ataque Terrorista en Nueva York; Gran Búsqueda Policiaca

SAN JUAN, Puerto Rico, 25 de enero.—Juan Mari Bras, secretario ejecutivo del Partido Socialista Puertorriqueño condenó el acto terrorista por el cual cuatro personas murieron ayer en Nueva York.

En un comunicado, Mari Bras emite sus dudas de que fueran revolucionarios los que hicieron estallar una bomba. Luego señaló que el terrorismo contra personas inocentes "es contrario a la guerra revolucionaria, más aún cuando se ataca sin previo aviso a una población civil, inocente, que nada tiene que ver con la explotación colonial de Puerto Rico".

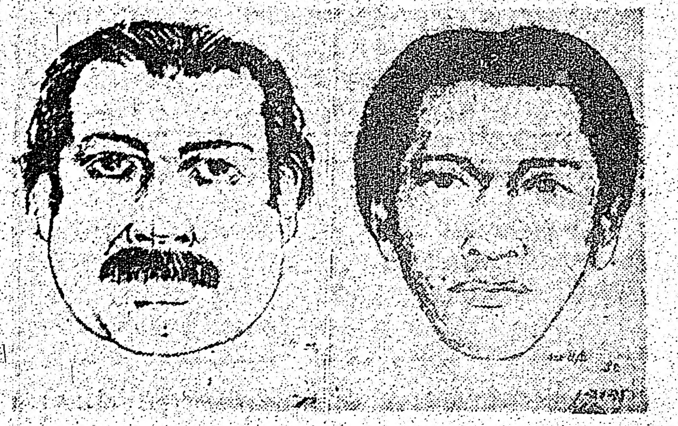

LA POLICIA de Nueva York distribuyó estos dibujos de los dos presuntos autores del atentado ocurrido anteayer en el distrito financiero de Wall Street. Se cree que ambos son hispano hablantes. (AP)

Según lo expresado por Mari Bras, el acto terrorista que ocurrió en el centro financiero de Manhattan, "perjudica la lucha de independencia de Puerto Rico, porque necesariamente tiene que indignar al pueblo norteamericano".

Mari Bras dijo que se pretende, con ese acto, dar la impresión de que es una represalia por la muerte de dos personas en Mayagüez, el 11 de enero. Al respecto, dijo: "Esto es totalmente falso, los revolucionarios no contestan el asesinato a mansalva de inocentes, con otro asesinato a mansalva de otros inocentes".

MAS DE 100 POLICIAS BUSCAN A LOS AUTORES

En Nueva York, se informó que más de 100 policías, agentes de la FBI y expertos de otras agencias participan en la búsqueda de los autores del atentado, ante el temor de otro ataque similar.

El jefe interino de detectives, James T. Sullivan, dijo a los periodistas que el temor de que los nacionalistas puertorriqueños (presuntos autores del acto de ayer) realicen otro atentado, han obligado a una investigación policial en gran escala. La calificó como una de las más grandes misiones en la historia del departamento policiaco.

La policía distribuyó los bocetos de dos hombres a quienes se desea interrogar en relación con el caso.

El teniente Kenneth O'Neil, de la unidad contra bombas, dijo que las muestras tomadas de los escombros de la explosión de ayer, revelan que fueran utilizados unos 10 cartuchos de dinamita, o su equivalente.

Prohíben Concursos en Panamá

PANAMA.— Una nueva disposición legal prohíbe a las panameñas menores de 18 años participar en concursos de belleza, excepto los estudiantiles. La disposición dada a conocer ayer alterará posiblemente varios concursos que se celebran en el próximo carnaval, una de las principales fiestas del país.

Más Amenazas de la AAA Impiden la Reaparición de un Periódico

A su vez, la CGT Hizo una Severa Crítica a la Política de Precios

BUENOS AIRES, 25 de enero. (AP, AFP, LATIN)— La dirección del diario "La Voz del Interior", de Córdoba, decidió suspender su publicación a partir de hoy, a causa de las amenazas de muerte de la organización ultraderechista "Alianza Anticomunista Argentina" (AAA) contra los trabajadores que elaboran el mismo.

Los terroristas de la triple "A" dinamitaron el jueves los talleres de "La Voz del Interior", y la edición del viernes fue impresa en las instalaciones del diario "Córdoba".

Pero ahora, dice el comunicado del diario, por "el desborde de la violencia y la falta de autoridad para neutralizarla... que pone de manifiesto la absoluta falta de garantías cívicas y el clima de inseguridad imperante", el diario suspenderá su publicación hasta que se reparen las rotativas dañadas "y se concrete la promesa de amplias garantías formuladas por el ministro del Interior", Alberto Rocamora.

Por otra parte, la poderosa Confederación General del Trabajo (CGT), el máximo organismo laboral argentino, criticó hoy severamente la política oficial de precios, en el primer enérgico ataque a la conducción económica del gobierno.

La CGT acusó a la Secretaría de Comercio de manejar el problema de los precios en forma "anárquica y unilateral", y desmintió categóricamente al ministro del ramo, que aseguró que toda modificación al respecto le era comunicada a la comisión de precios.

Y en Mendoza, familiares del líder sindical bancario local Alberto Marín, denunciaron la desaparición de éste en el mismo momento en que era puesto en libertad, según fallo del juez federal que llevó la investigación realizada en su contra por haber pegado carteles cerca de la politizada Universidad Tecnológica, Regional Mendoza, actualmente en conflicto.

Los familiares de Marín aguardaron a la puerta del penal al liberado, pero éste no salió. Luego se supo que de la propia cárcel unos desconocidos lo secuestraron en un automóvil y se lo llevaron.

Vuelo Inaugural de AeroMéxico a Venezuela

France Presse

CARACAS, 25 de enero.— Un avión de la línea aérea de México (AeroMéxico) llegó hoy al aeropuerto internacional de Maiquetía, a 25 kilómetros de aquí, cumpliendo un vuelo inaugural entre ese país y Venezuela.

En la nave llegó Raimundo Cano Pereira, director general de AeroMéxico; Pedro Vásquez, director de Aeropuertos de México; Rodolfo Gasparius, presidente de la Asociación Mexicana de Hoteles y Moteles, y varios agentes de viajes turísticos.

Se informó que AeroMéxico hará dos vuelos semanales (miércoles y sábado), entre ciudad de México y Caracas.

García Márquez Perteneció a la CIA, Dicen en Caracas

CARACAS, 25 de enero El destacado escritor colombiano Gabriel García Márquez "durante más de 10 años fue un asalariado de la Agencia Central de Inteligencia" (CIA) de Estados Unidos, se afirma hoy en el diario "El Mundo".

En su interdiaria columna "Miami y área del Caribe" el periodista Antonio Llano Montes, hace la denuncia contra el autor de media docena de novelas de éxito editorial entre las que sobresale "Cien años de Soledad".

Llano Montes afirma que García Márquez servía a la CIA "utilizando distintos seudónimos para revistas que se editaban en París, en idioma español y cuyos fondos, así como los sueldos de sus colaboradores salían del dinero de gastos secretos de esa importante Agencia de Inteligencia".

"Lo más interesante del caso es que García Márquez está consciente de que las revistas para las que colaboraba funcionaban con fondos de la CIA", afirma el columnista y promete más informaciones en este sentido para el futuro.

La Hija de Pinillas a la ANAPO

BOGOTA.— María Eugenia Rojas de Moreno Díaz, hija de Rojas Pinilla, asumirá el próximo 31 de enero la dirección general de la Alianza Nacional Popular (ANAPO), en acto que se realizará en esta capital. La ex candidata presidencial del tercer partido político colombiano asumirá la dirección que desempeñaba su fallecido padre y ex presidente de Colombia, general Gustavo Rojas Pinilla.

clasificados el popular venden mas

Gran Baile y Show

SABADO 1ro. DE FEBRERO

LOS TREMENDOS DE COLOMBIA

St. Lawrence Market.
92 Front St. Eas. 9.00 pm – 3.00 am
Boleta $8.00 Amplio Parking

Compre sus boletas en los negocios Hispanos!

JOHNNY ALBINO Y SU TRIO

Convenio de Ecuador y Argentina Para Explotar Yacimientos Petroleros

QUITO, 25 de enero. (LATIN) — Ecuador y Argentina suscribirán aquí el lunes un contrato de asociación para la exploración y explotación conjuntas de yacimientos petrolíferos en el oriente ecuatoriano.

El acuerdo será firmado por representantes de la Corporación Estatal Petrolera Ecuatoriana (CEPE) y Yacimientos Petrolíferos Fiscales (YPF) de Argentina.

La etapa de exploración comenzará el martes, al anunciar Guillermo Baladati, representante de YPF, al anunciar que hoy llegarán a esta capital el administrador general del ente petrolero estatal argentino, y el ingeniero Carlos Castizas, que asumirá la gerencia de operaciones del campamento argentino en el oriente ecuatoriano.

Otros cinco ingenieros argentinos llegarán con sus familias los primeros días de febrero, para participar en las exploraciones.

El contrato, que es calificado por los ecuatorianos de excelente, concede la explotación hasta 20 años de los pozos por descubrirse.

Señala que la etapa de exploración se completará en los cinco primeros años, con inversiones proporcionales a los propósitos de búsqueda de hidrocarburos, se reveló aquí.

En los primeros seis meses se efectuarán todas las investigaciones y estudios técnicos para determinar los lugares donde se procederá a la perforación de pozos. En ese tiempo se levantarán los planos geológicos y se detectarán los bolsones con petróleo, generalmente ubicados a 3,500 metros de profundidad.

El contrato establece que 90 por ciento de los obreros y 75 por ciento de los técnicos que trabajarán en ambas fases, deberán ser ecuatorianos.

Ecuador concederá total liberación aduanera a la importación de equipo técnico, maquinaria y herramientas destinadas al trabajo de prospección en la zona. Además YPF contará con la autorización gubernamental ecuatoriana para la contratación de empréstitos nacionales o extranjeros para ejecutar los trabajos.

Las regalías que CEPE percibirá al comenzar la explotación serán de 20 por ciento para una producción menor de 30,000 barriles diarios; 25 por ciento cuando la producción sea de 30,000 ó menos de 60,000 barriles por día y de 30 por ciento cuando la explotación pase de los 60,000 barriles-día.

La empresa estatal ecuatoriana podrá adquirir hasta 25 por ciento de las acciones de YPF cuando así lo desee. Además, facilitará el transporte del crudo hasta el puerto de embarque a través de su oleoducto principal.

Los oleoductos secundarios serán construidos por YPF y pasarán a poder del Estado ecuatoriano cuando sean amortizados en su costo.

La nueva sociedad YPF-CEPE será administrada por un consejo con dos delegados de cada parte y un representante del comando de las fuerzas armadas ecuatorianas, como observador, establece el contrato.

En Panamá Perforarán a Gran Profundidad en Busca de Cobre

PANAMA, 25 de enero. (AFP).—Los yacimientos cupríferos de Cerro Petaquilla podrán explotarse comercialmente, informó hoy aquí el ministro panameño de Comercio e Industrias, Fernando Manfredo explicó que no se ha completado aún la red de perforaciones, pero hay indicios de que la mineralización continúa hacia abajo, por lo cual se ha encargado un taladro capaz de hacer perforaciones a mayor profundidad.

Los trabajos de exploración realizados hasta ahora permiten decir, con bastante seguridad, que el volumen excederá de 300 millones de toneladas de cobre con una ley mínima del sesenta y cinco por ciento.

Dijo Manfredo que los yacimientos de Cerro Petaquilla prodrán producir 30 mil toneladas diarias de mena, que permitirían la extracción de 70 mil toneladas anuales de cobre metálico con un valor de venta de más de cien millones de balboas (igual valor en dólares).

Colombia en Crisis

BOGOTA, Ene 25 AFP.— El gobierno colombiano adoptó medidas enérgicas para resolver un problema laboral bancario, enfrentar el contrabando y cortar la presión de expendedores de gasolina.

El país hace frente actualmente a focos de conflictos en el sector bancario, la exportación clandestina del azúcar y la amenaza de alza intempestiva en los combustibles.

Mediante resoluciones promulgadas aquí se autorizó a las entidades patronales a despedir los huelguistas en cuatro bancos, cuyo personal inició paros de solidaridad desde hace cinco días, asimismo, a estos últimos les fueron congelados los fondos y se les privó de entidad jurídica por seis meses.

Un portavoz gubernamental puntualizó que el gobierno atiende de las reclamaciones, pero en el marco de la legalidad, aludiendo a la situación jurídica de las Instituciones Bancarias, consideradas como parte del servicio público.

Voceros de los huelguistas, entre quienes se han presentado divisiones, señalaron que el movimiento de protesta, en demanda de reivindicaciones laborales, iniciado el siete del corriente en el Banco Ganadero de Bogotá, se intensificará la semana próxima a nivel nacional.

EL PRINCIPE BERNARDO EN COLOMBIA

BOGOTA, 25 de enero.—El príncipe Bernardo de Holanda llegará mañana a esta capital para realizar una visita oficial de cinco días, durante los cuales se entrevistará con altas autoridades colombianas e inspeccionará programas conjuntos de cooperación técnica colomboholandesa.

El príncipe llegará a las 11.30 a.m. (16.30 GMT) a Bogotá, donde se entrevistará con el canciller Indalecio Liévano Aguirre.

MEDELLIN, Colombia, 25 de enero.—El director del Departamento Administrativo de Seguridad (DAS), la policía secreta colombiana, general José Joaquín Matallana, asumió hoy personalmente la investigación por el secuestro del industrial Moisés Barberof, ocurrido en la tarde de ayer.

Entre tanto, se informó que los secuestradores del industrial judío-ruso, gerente de la fábrica de "Tejidos Leticia", fueron seis, entre ellos una mujer, y que hasta la mañana de hoy no se ha solicitado ninguna suma por su rescate.

Nueva Embestida de Pinochet al ser Arrestadas 3,000 Personas

France Presse

SANTIAGO, 25 de enero.—Tres mil personas fueron Arrestadas esta mañana aquí, durante un operativo conjunto de fuerzas policiales y militares, destinada a detener a miembros "antisociales", informaron fuentes de la policía.

La acción, que se prolongó por varias horas en un barrio popular de la capital chilena, tuvo por fin "limpiar" el sector de delincuentes, a pedido de los mismos pobladores.

Sesenta y ocho sujetos con antecedentes policiales quedaron arrestados. Entre ellos, drogadictos, delincuentes habituales y 33 personas requeridas por la justicia.

En la pasada noche, la policía uniformada detuvo a otros 273 individuos, acusados de transgredir el toque de queda, ebriedad, ofensas a la moral y, uno de ellos, de "injuriar al gobierno y a las fuerzas armadas".

Cuba, Sede de la Junta de Escritores de Países Socialistas

LA HABANA, 25 de enero. (PL)—Cuba será por primera vez en Latinoamérica sede del XII Encuentro de Dirigentes de Uniones de Escritores de Países Socialistas.

Angel Augier, presidente de la sección de literatura de la Unión de Escritores y Artistas de Cuba (UNEAC) y secretario general de la comisión organizadora, informó que la reunión se efectuará del 19 al 28 de febrero próximos.

Al Exilio, 18 Reos Políticos Chilenos

SANTIAGO, enero 25. (A.F.P.).—Un grupo de 18 izquierdistas chilenos asilados en la embajada de Italia, viajó hoy rumbo a Suecia, país que los acogerá en calidad de exiliados.

En el grupo, que abandonó esta mañana el país en un avión de itinerario de Lufthansa, sólo figura un pasajero de cierta representatividad política, el dirigente ultraizquierdista Humberto Sotomayor, que se asiló en la sede italiana en octubre pasado, un día después de la muerte en un tiroteo con militares del secretario general del MIR, Miguel Enriquez.

Sotomayor, que huyó herido del lugar del baleo, debía reemplazar a Enriquez en la jerarquía del MIR, pero se asiló en la embajada italiana junto a su esposa María de la Luz García Ferrada, que también viajó hoy rumbo al exilio.

El doctor Sotomayor, acusado de "delación" y "cobardía", fue expulsado del MIR poco después, según un comunicado clandestino divulgado aquí por este movimiento.

En el aeropuerto de Pudahuel, los 18 exiliados, entre ellos 5 mujeres y 3 niños, fueron objeto de los trámites de rigor en medio de las acostumbradas medidas de seguridad.

Guatemala Dispuesta a Reabrir Pláticas con Gran Bretaña

GUATEMALA, enero 25. Guatemala está dispuesta a reabrir las negociaciones con Gran Bretaña sobre Belice, pero no aceptará nunca la independencia de este territorio, declaró el ministro de Relaciones Exteriores guatemalteco Adolfo Molina Orantes.

"Guatemala no aceptará en ningún momento la independencia de Belice, puesto que eso significaría la desmembración del territorio nacional, aunque reitera su disposición de reiniciar negociaciones con Gran Bretaña para encontrar una fórmula que conjugue el derecho guatemalteco con la aspiraciones del pueblo beliceño de lograr una autonomía en su gobierno interno", expresó el ministro.

Molina Orantes advirtió que una declaración unilateral de independencia podría constituir un clima de permanente hostilidad en la región.

Guatemala ha reclamado desde hace muchos años soberanía sobre Belice, pero ha obtenido promesa de independencia por Gran Bretaña, que respaldó un gobierno propio de la antigua Honduras Británica en 1964.

Posible Entrevista del Canciller de Venezuela y Henry Kissinger

CARACAS, 25 de enero —El canciller de Venezuela Ramón Escovar Salom, y el secretario de Estado norteamericano, Henry Kissinger, podrían entrevistarse a mediados de la semana próxima, en Nueva York, en el marco de las Naciones Unidas o en Washington.

Así se comentó hoy en medios diplomáticos y políticos, una vez que la cancillería de la República anunció oficialmente hoy que el ministro Escovar Salom viajará mañana con destino a Estados Unidos, para atender una serie de invitaciones personales que aceptó antes de asumir el pasado jueves las funciones de canciller.

En los círculos diplomáticos acreditados ante el gobierno del presidente Carlos Andrés Pérez, se ha dicho insistentemente hoy que la entrevista podría ser posible en razón del gran interés demostrado por Kissinger de dialogar con el gobierno de Caracas.

Escovar Salom viajará mañana directamente a Boston, donde disertará sobre el porvenir y las posibilidades de la democracia venezolana, en el simposio que sobre Venezuela ha organizado la "Fletcher School of Law" de esa ciudad.

Tras su exposición en ese foro, el canciller proseguirá viaje a Nueva York para celebrar reuniones con la delegación venezolana en las Naciones Unidas "a fin de coordinar con ella los diferentes trabajos y materias pendientes, el jueves 30".

Urgentes e Importantes Medidas Para Hacer Frente a la Recesión en EU

Sombrías Perspectivas: la Producción en Declive y los Despidos Masivos en Aumento

WASHINGTON, 25 de enero. -Al finalizar enero las perspectivas industriales aparecen sombrías y se necesitan urgentes e importantes medidas oficiales para detener la tendencia de despidos y reducciones de producción, según estiman varios expertos económicos.

Destacan que la semana próxima casi un tercio de los trabajadores de la industria del automóvil estará sin trabajo a raíz de más despedidos en la "Ford Motor Co.".

Según los economistas el anuncio de Ford preanuncia malos momentos para muchos Estados, ya castigados por la desocupación. Esa empresa, la segunda productora de automóviles de Estados Unidos, cerrará a partir del lunes, cinco de sus 14 plantas de ensamblaje de automóviles, cuatro de sus 9 plantas de camiones y ocho de sus 46 plantas productoras de partes.

De esta manera la semana que viene habrá unos 250,000 desocupados en la gigantesca industria del automóvil, que llegó a tener 800,000 empleados en las tres principales empresas.

Un factor de moderado optimismo es el hecho de que las ventas han repuntado algo al promediar enero en "General Motors" y "Chrysler", que retomarán a 4,450 y 650 trabajadores, respectivamente.

Sin embargo, voceros de "General Motors" estimaron que para fines de esta semana habrá un nuevo aumento de despidos, que ahora suman 99,000, y se llegará a los 100,000 desocupados, un cuarto de su fuerza laboral.

Por su parte, prácticamente la mitad del personal de "Chrysler" estará despedido, 62,950 sobre un total de 114,000.

La preocupación entre los economistas es que la crisis se está extendiendo hacia otras industrias al hacer una retracción psicológica general entre los consumidores.

Otros anuncios de despidos son:

—Pan American World Airways, que enfrenta dificultades financieras, despedirá 150 mecánicos de su cuartel general en Miami.

—El principal empleador privado del Estado de Virginia, "The Newport News Shipbuilding and Drydock Co.", anunció 2,000 despidos, el 10 por ciento de su nómina.

—"Cummins Engine Co." de Columbus, Indiana, notificó de mil cesantías.

—La empresa "California and Hawaiian Sugar Co." anunció que cerrará su refinería en Crockett, California, por cinco días, debido a una disminución en las ventas y depósitos abarrotados.

REDUCE LA VENTA DE GASOLINA EN E. U.

Por otra parte, la demanda doméstica de petróleo declinó en 1974 junto con la producción y las importaciones, mientras se registraron aumentos en las reservas del crudo, en la capacidad de retinación y en las instalaciones de perforación, según informa hoy el Instituto Estadounidense del Petróleo (API).

Según las cifras preliminares entregadas por el API, la demanda doméstica por el petróleo registró una declinación del 3.3 por ciento el año pasado, cayendo a un promedio de 16.7 millones de barriles diarios, contra 17.3 millones de barriles diarios en 1973.

La producción del crudo doméstico cayó en 4.1 por ciento en 1974, hasta un promedio diario de 8.4 millones de barriles, indicó el API. La producción de combustibles condensados y del gas natural líquido también se vio reducida.

Reflejando el impacto del embargo petrolero árabe durante el primer trimestre de 1974, la combinación de importaciones crudos y productos petroleros bajó en 0.7 por ciento en el año, a un promedio de 6.6 millones de barriles diarios.

Las importaciones de productos petroleros bajaron en un nueve por ciento, mientras las importaciones de crudo mostraron un pequeño incremento de 6.8 por ciento, agrega el informe del Instituto.

Entre 1972 y 1973, las importaciones de crudo aumentaron en 4.4 por ciento antes de que el embargo petrolero mermara los suministros a Estados Unidos. Las importaciones representaron el 36.9 por ciento del petróleo utilizado en este país el año pasado, señala el API.

La Hambruna, una Latente Amenaza

Por Bernard BRENNER

WASHINGTON, 25 de enero. -En el mundo no hay suficientes alimentos para evitar una hambruna generalizada hasta que sean levantadas las cosechas de 1975, según estima el secretario adjunto de Agricultura, Clayton Yeutter.

Pero los expertos coinciden que aún deben de tomarse las difíciles decisiones para evitar que en el resto del siglo haya millones de muertos por hambre.

Indican que apenas ha comenzado la tarea de convertir en hechos las resoluciones tomadas el año pasado en la conferencia mundial de la alimentación celebrada en Roma.

Yeutter manifestó durante una entrevista que las disponibilidades de alimentos en los Estados Unidos y en el exterior parecen ser suficientes como para atender las necesidades básicas hasta septiembre-octubre.

Indicó que representantes de los Estados Unidos y otros países exportadores, reunidos en Roma en diciembre, hicieron un análisis de las reservas y "demostraron claramente que había suficientes existencias y que estaban dispuestas a exportarlas, si se conseguía la suficiente financiación".

Agregó que los Estados Unidos "cumplirá con su parte", en lo que hace al pago de los envíos de emergencia este año. Pero indicó que aún no ha visto evidencia firme de que otras naciones ricas se aprestan a hacer lo mismo.

LA CRISIS EN PROXIMAS DECADAS

Yeutter está centrando mucho de su atención en el panorama para las próximas décadas, el período en el cual pueden tener su mayor impacto las decisiones tomadas en la conferencia mundial de alimentos.

Sin embargo se están dando algunos pasos. Yeutter dijo que Washington está preparando la posición que presentará en febrero en Londres cuando se discuta la creación de una organización mundial de reservas de alimentos.

Este esfuerzo, si tiene éxito, puede llevar en pocos años al restablecimiento de una moderada reserva mundial de alimentos.

Los expertos que tratan de predecir el futuro panorama de los alimentos para naciones ricas como los Estados Unidos, y otras con crónicos déficits, como la India y Bangladesh, varían desde sombríos vaticinios de tremendos desastres a moderado optimismo, todo condicionado a una larga cadena de posibles eventos.

Entidades oficiales, tales como la Organización de las Naciones Unidas para la Agricultura y la Alimentación, el Departamento de Agricultura de los Estados Unidos y una comisión de expertos de la Academia Nacional de Ciencias, están de acuerdo en que las posibilidades son de que no haya una aguda escasez de alimentos a escala mundial.

Pero todos están de acuerdo en advertir de que la mera existencia de alimentos en todo el mundo no significa que millones no sufrirán hambre en ciertas regiones.

Los informes de esas organizaciones están de acuerdo en que la producción mundial total en la próxima década posiblemente cubra las necesidades básicas del hombre.

Comparativamente, los Países en Vías de Desarrollo Gastan más en Armas que los Desarrollados

WASHINGTON, enero 25. (AFP). — El presupuesto militar de los países en vías de desarrollo, es comparativamente mayor al de las naciones industrializadas, afirmó hoy aquí la Agencia Federal de Control de Armamentos y Desarme (ACDA).

Según Fred Ikle, director de ese organismo, "los países en vías de desarrollo destinan a sus gastos militares una parte de su producto nacional bruto que comienza a aproximarse a la de los países desarrollados".

El informe de ACDA revela por otra parte, que en 1973 las naciones industrializadas exportaron equipos militares por un valor de ocho mil setecientos millones de dólares, lo que equivale al doble de las mismas exportaciones de 1963.

En términos globales, durante ese año de 1973, 136 países gastaron más de dos mil quinientos millones de dólares para su seguridad militar.

Ikle sostiene a ese respecto, que tales cifras de ningún modo son sólo el reflejo "de los gastos militares anormales causados por las guerras del sudeste asiático y el Medio Oriente".

La publicación del ACDA precisa que en 1973 los países de la Organización del Tratado del Atlántico Norte (OTAN), invirtieron ciento diez mil millones de dólares en materia de defensa, mientras los del Pacto de Varsovia consagraron noventa y cuatro mil millones de dólares en ese mismo año a sus gastos militares.

Analizando siempre las cifras de 1973, el informe indica que Estados Unidos destinó a sus gastos militares setenta y cuatro mil millones de dólares, y la Unión Soviética ochenta y un mil millones de la misma moneda.

Según el ACDA, el comercio de armas de los "cinco grandes" en 1973 fue el siguiente:

Estados Unidos: cinco mil dieciocho millones de dólares.

Unión Soviética: dos mil quinientos treinta y siete millones de dólares.

Francia: quinientos setenta y un millones de dólares.

Gran Bretaña: trescientos treinta y tres millones de dólares.

China: ciento noventa y tres millones de dólares.

La lista de países que consagran más de la décima parte de su producto nacional bruto a gastos militares, es la siguiente, según el informe: Camboya, Laos, Vietnam del Norte y del Sur, Yemen, Egipto, Jordania, Irán, Irak, Siria, Arabia Saudita, Israel y Emiratos Arabes Unidos.

La Unión Soviética, China, Estados Unidos, la República Democrática Alemana y Gran Bretaña, destinan del cinco al 10 por ciento de su producto nacional bruto para gastos de defensa, dice el ACDA.

El informe concluye afirmando que Francia, Japón y la República Federal Alemana, consagran para esos mismos gastos del dos al cinco por ciento de sus productos nacionales brutos.

Estados Unidos es el Principal Vendedor de Armas en el Mundo

WASHINGTON, 25 de enero. (AP). — Estados Unidos ha consolidado su posición como principal abastecedor de armas en los años recientes, y ha superado a su máximo rival —Rusia— en proporción de 2 a 1, según un informe del gobierno.

De 1963 a 1973, las ventas de armas de Estados Unidos al exterior representaron un total de 29,700 millones de dólares. Los rusos vendieron 15,600 millones durante el mismo tiempo.

El estudio, preparado por la Agencia de Control de Armas y Desarme, no incluye datos posteriores a 1973 porque las estadísticas más recientes son aún incompletas.

Según el estudio, el total gastado para cuestiones militares por todos los países del mundo en esa época asciende a 2.5 billones de dólares.

La parte correspondiente a Norteamérica en ese total fue de más de 765,000 millones. El total ruso fue de 674,000 millones.

No obstante, los gastos militares de Moscú aumentaban a mayor ritmo a fines de la década: de 74,000 millones en 1971 a 86,000 millones en 1973.

En cambio, Estados Unidos pasó de 74,000 a 78,000 millones en ese mismo período.

Así, la tasa anual de aumento para el período que fue de 1.6 por ciento en Estados Unidos y el tres por ciento en la Unión Soviética.

Según otros datos, Moscú ha superado en gastos militares a Estados Unidos en años recientes. En 1963 el 8.9 por ciento del Producto Nacional Bruto (PNB) de Estados Unidos dedicado a gastos militares bajó del 8.5 por ciento en 1963 a un 6.0 por ciento en 1973.

Funcionarios norteamericanos consideran que los rusos dedican alrededor del 10 por ciento de su PNB a gastos militares.

Urge Waldheim a la OPEP Ayude al 3er. Mundo

ARGEL, 25 de enero (AFP). — El secretario general de las Naciones Unidas, Kurt Waldheim, solicitó una ayuda financiera de la organización de países exportadores de petróleo (OPEP) para los países del Tercer Mundo, se supo hoy aquí.

Dirigió un llamamiento en este sentido al nuevo secretario general de este organismo, Mesbach Otokiti Feyidi, de Nigeria.

"La situación de los países del Tercer Mundo, escribió Waldheim, se agrava cada día, hasta el punto de que les será pronto imposible mantener la estricta corriente mínima de importaciones de bienes esenciales, si no reciben en 1975 una ayuda de unos 3,000 millones de dólares".

Tras afirmar que la OPEP había hecho ya un esfuerzo substancial, el secretario general de la ONU agregó: "Estoy seguro que puedo contar con una ayuda complementaria de la organización, para el año que acaba de empezar".

"Una vez más, escribió Waldheim, la ayuda bilateral será necesaria pero estoy preocupado por saber con qué medios podremos alimentar el fondo especial".

6 Temblores Sacudieron el Valle de California

BRAWLEY, California, 25 de enero. —Otros seis temblores sacudieron anoche y esta madrugada el Valle Imperial de California, al norte del límite con México.

Así llegan a 29 los temblores registrados en la región en los últimos 29 días, incluso seis ocurridos el viernes, no hubo víctimas.

Anoche se sintieron tres temblores cuya intensidad varió de 3.5 a 3.8 en la escala de Richter y los de esta madrugada de 3.8 a 4.2.

Los sismólogos del Instituto Tecnológico de California dicen que se trata de un fenómeno que se repite cada varios años y que el epicentro está en el Valle Imperial, en un punto de la falla de San Andrés.

FUERTE SISMO EN EL DARIEN

En Bogotá se informó que una serie de temblores de tierra afectaron la zona fronteriza colombo-panameña anoche, y el Instituto Geofísico de Los Andes dijo que uno de los movimientos telúricos "pudo causar daños en la región".

El sacerdote Rafael Governa, informó que una de las sacudidas telúricas tuvo una intensidad de 7 en la escala internacional de 1 a 12 "suficiente para causar daños".

El geofísico sin embargo, no precisó el sitio exacto del epicentro señalando sólo que estuvo situado al norte del país, cerca de la frontera con Panamá, donde en julio pasado hubo un terremoto que ocasionó la muerte a 10 personas y daños de alguna consideración.

Las autoridades dijeron que no poseían informes sobre los efectos del temblor por las dificultades en las comunicaciones con esa región apartada.

PENZANCE, Inglaterra, 25 de enero.—Seis de los trece tripulantes del barco carguero británico "The Lovak" han perecido ahogados, después de que el buque se hundiera esta mañana en el Canal de la Mancha, tras una tempestad.

Otros seis tripulantes fueron conducidos al hospital de Penzance donde quedaron hospitalizados, mientras que se teme por la vida del decimotercer tripulante. Este fue visto desde un helicóptero debatiéndose en las aguas, pero fue más tarde perdido de vista por los tripulantes del aparato.

Franco Presso

FLORENCIA, Italia, 25 de enero.—Dos policías fueron muertos a balazos aquí anoche, cuando un militante de extrema derecha, al que iban a detener, disparó contra ellos con una metralleta. Otro agente fue gravemente herido. El agresor es un geómetra de 29 años, Mario Tutti, que se hallaba implicado en recientes atentados con dinamita en la vía férrea Florencia-Roma.

Extreman la Vigilancia en NY; se Teme Otro Ataque Terrorista de Nacionalistas de Puerto Rico

Por Martin ROGART

NUEVA YORK, enero 25. (AP).—Ante el temor de que los nacionalistas puertorriqueños pudieran lanzar otro ataque terrorista, la policía de Nueva York y la Oficina Federal de Investigaciones (FBI) han organizado hoy una búsqueda intensa de sospechosos de haber colocado una bomba en el club Angler, anexo a la histórica taberna Fraunces.

La bomba estalló ayer a la hora del almuerzo en sector céntrico del distrito financiero causando la muerte a cuatro personas y heridas a otras 56, muchas de éstas de mucha gravedad.

La policía distribuyó bosquejos de dos hombres a quienes se desea interrogar en relación con el caso.

Más de 100 policías, agentes de la FBI y expertos de otras agencias participan en la investigación.

El jefe interino de detectives, James T. Sullivan, dijo a los periodistas:

"Estamos totalmente dedicados a la investigación. Trabajamos en íntimo contacto con la FBI".

Sullivan añadió que el temor a que los nacionalistas puertorriqueños lleven a cabo otro atentado, ha obligado a una investigación policial en gran escala. La describió como una de las más grandes labores asignadas en la historia del departamento policial.

"Estamos preocupados que esto vuelva a suceder. Es por esto que hemos destacado a tantos hombres para resolver este caso tan pronto como sea posible", afirmó.

El subinspector Daniel McMahon dijo que las descripciones de dos sospechosos fueron obtenidas de testigos. Dijo que uno de ellos fue visto portando un maletín negro, en el interior y alrededores de la taberna, poco antes de la explosión.

El segundo sospechoso, "puede haber dejado la zona en una camioneta, robada en 1973, azul o plomiza, sin aparente daño exterior", señaló McMahon.

El teniente Kenneth O'Neil, de la unidad contra-bombas, dijo que las muestras tomadas de los escombros indican que fueron utilizados unos 10 cartuchos de dinamita, o su equivalente.

O'Neil afirmó que la construcción de la bomba y el método empleado eran similares a las anteriores explosiones de bombas atribuidas a las llamadas "Fuerzas Armadas de Liberación Nacional" (FALN).

Cablefoto AP—WASHINGTON, 25 de enero.—El presidente Ford saluda antes de abordar su automóvil, tras de que fue examinado en el Hospital Bethesda. Su médico personal afirmó que el mandatario estadunidense goza de cabal salud.

GINO GIZZI
PRINTING PRESS
*TARJETAS COMERCIALES *PANFLETOS
*TARJETAS MATRIMONIALES *ETC.
*CARTAS MEMBRETADAS
711 COLLEGE STREET 531-4228

GARAGE GOMEZ
50 MACK — SCARBOROUGH
TEL. 691-3674
REPARACION DE AUTOMOVILES

CLINICA DENTAL AUGUSTA
181 AUGUSTA AVE. 2 PISO
368-4933
Dentadura completa y parciales hechas a medida, Reparacion y ajustamientos el mismo dia: Ajustamientos para dentadura y consultas gratis. Garantia total en nuestro trabajo.
Horario 9am.-7pm. Sabados 8am.-2pm.

Restaurant
CHUNG KING CHOP SUEY HOUSE
SABROSA COMIDA CHINA Y LATONOAMERICANA - PRECIOS MODICOS
Hablamos Español
Visítenos en 424 College Street
Tel: 921-9845 — (a 20 metros de Bathurst)
Servicio gratis a domicilio

$ SEA SU PROPIO JEFE $
Contratos de limpieza de oficina para la venta.

PART TIME		FULL TIME	
MENSUAL	ANUAL	MENSUAL	ANUAL
$500.00	$6.000.00	$1.000.00	$12.000.00
$600.00	$7.200.00	$1.100.00	$13.200.00
$700.00	$8.400.00	$1.200.00	$14.400.00

Nosotros proveemos entrenamiento, supervisión, seguro, financiamiento.
PISCES
JANITORIAL SERVICES & SUPPLIES
635-8135 JOSEPH GARDINER
242-2562 ALBERTO MARTINEZ

Empiece un plan de ahorro registrado para su jubilación ahora, mientras aún recuerda la cantidad de Income Tax que ha pagado. Déjeme demostrarle lo mucho que ha podido ahorrar.
ADRIANA TAPIA
Excelsior Life
TORONTO-EGLINTON BRANCH OFFICE
40 Wynford Drive,
DON MILLS, ONTARIO, M3C 1J5
Tel: (416) 429-4300

SU AUTO CHOCADO LO DEJAMOS NUEVO
compra y venta de automoviles

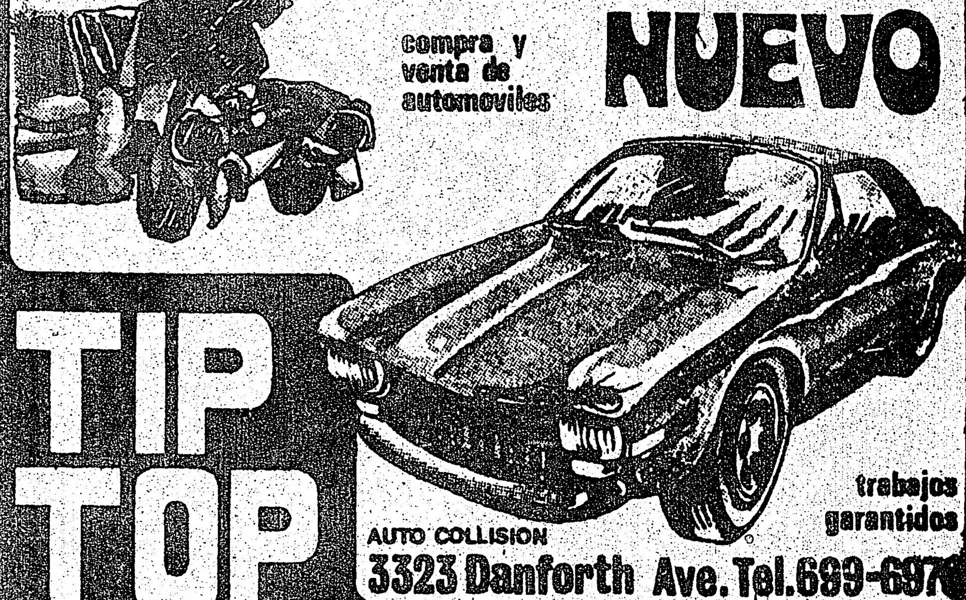

TIP TOP
AUTO COLLISION
3323 Danforth Ave. Tel. 699-697
trabajos garantidos

JOHNSON CARNEY
REALTOR - INSURANCE
Para saber por qué Ud. debe comprar ahora, lo invitamos a llamar a Adonal, quien tiene gran experiencia en el mercado de Real Estate, y le ofrece una amplia selección de propiedades, casas, casas de campo, apartamentos y terrenos de acuerdo a su entrega inicial o a su cuota mensual.
ADONAL NOBLE
WESTON-JANE. Lote como para edificar. Nueva casa sólo $29.900. $5.000 de entrega.
DANFORTH-JONES. Hermosa casa de 3 dormitorios renovada por dentro y por fuera. Dueño ansioso discutirá ofertas.
APARTAMENTOS. Señor de habla hispana: no olvide que tengo una gran selección de apartamentos en diferentes áreas de Toronto. Dixon y Kipling: 3 dormitorios, cocina, refrigerador, lavadora y secadora, sólo $36,000 con $5,000 de entrega. Lawrence y Caledonia: de 2 y 3 dormitorios. Malton: de 2 y 3 dormitorios.
Por cualquier otra información, llame sin compromiso a Adonal al 745-4822

ZAPATERIA MALLORCA
Calzado Español y Argentino

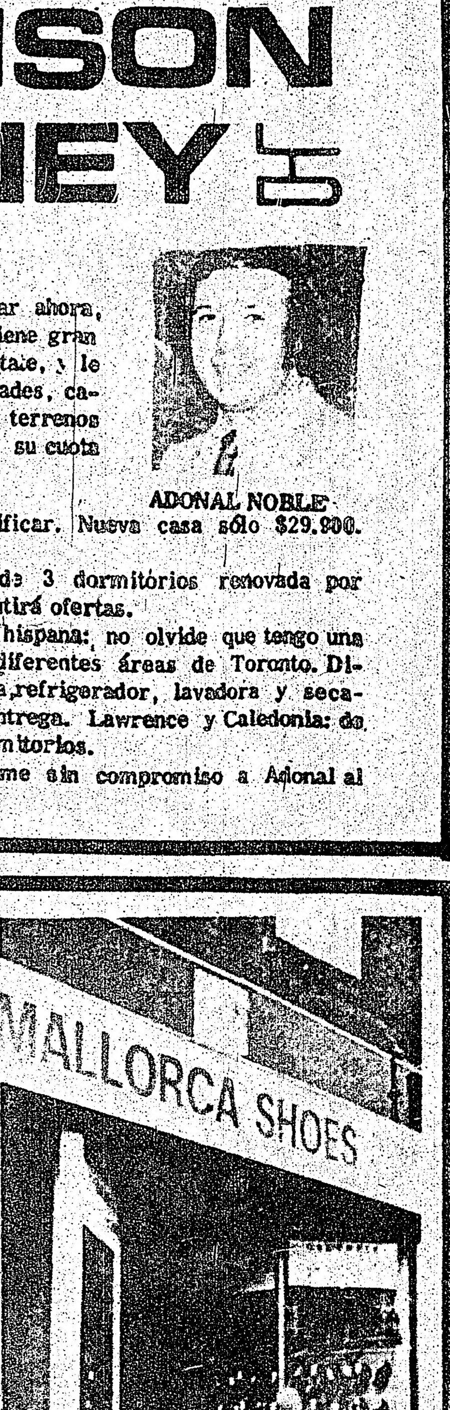

Aún no ha visitado la Zapatería Mallorca? Pues ahora es oportunidad, con rebajas de hasta un 50%
822 COLLEGE ST 532 8629

CLUB ARGENTINO DE TORONTO

Escena de lo animado que estuvo el baile, en la grafica apreciamos a un grupo de conocidos amigos.

La actuacion relevante de GRACIELA MAKARIS fue premiada con el aplauso generoso del publico.

GRAN BAILE

El Club Argentino de Toronto organizó un baile en su local de 175 St.Clair Ave.W. el día Sábado 25 de los corrientes.
En este baile se efectuó la rifa que organizaba este Club, siendo favorecida la señorita Graciela Makaris. Y a propósito de Gracielita, tenemos que felicitarla por su magnífica actuación artística.
Felicitaciones a los componentes del Club por tan ruidoso éxito bailable.

O B A AB
WE NEED ALL TYPES
BE A REGULAR BLOOD DONOR

ALCOHOLICOS ANONIMOS
UNIDAD SERVICIO A.A. RECUPERACION
TIENE PROBLEMAS CON EL ALCOHOL?
Visite Alcoholicos Anonimos (en español)
"NUEVA ESPERANZA"
610 Spadina Ave.
Dia de seciones: Martes y Sábado de 8 a 10 P.M.

SASTRERIA
Confecciones para HOMBRES SEÑORAS y NIÑOS
ROPA IMPORTADA DE PORTUGAL Y ESPAÑA
PANTALONES-CAMISAS
SACOS-CORBATAS etc..
PRECIOS BAJOS
CORTES MODERNOS
Brasil-Portugal TAILOR'S 262 AUGUSTA AVE.

APRENDA EN SU CASA
INGLES
en la forma más veraz, rápida y eficiente con el nuevo sistema Polivox. Pida informes hoy mismo rellenando y enviando el cupon de abajo!!

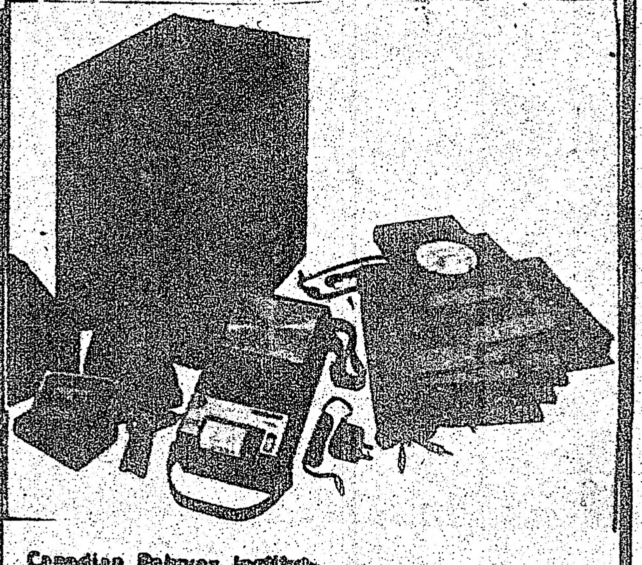

Canadian Polyvox Institute
7 SUPERIOR AV, SUITE 306, TORONTO M8V 2J1
Sin ninguna obligación para mi; Favor envienme detalles completos acera del método Polivox.
NOMBRE .... OCUPACION ....
DIRECCION ....
CIUDAD .... PROV ....
TELÉFONO .... EDAD ....

COMUNICADO

CONFERENCIA, SOBRE LAS ACTIVIDADES DE LA CIA EN AMERICA LATINA

GARU invita a todas las personas de habla hispana a concurrir a la conferencia que el ex-agente de la CIA en Ecuador y Uruguay, Philip Agee, dará en español.
Philip Agee hablará sobre las actividades de la CIA en América Latina, pricipalmente en Ecuador y Uruguay.
Después de la conferencia, contestará preguntas del público asistente.

Organiza: R.M.G.
Fecha: Domingo 2 de Febrero (a confirmar)
Hora: 8.00 p.m.
Lugar: Ontario College of Education. Bloor y Spadina.
(La fecha de la conferencia está a confirmar por lo que rogamos a los interesados a comunicarse con El Popular a partir del Miércoles 29 de Enero, o al teléfono 368-7313)

GRUPO DE APOYO A LA RESISTENCIA URUGUAYA
(G. A. R. U.)

Dr. John Semjen
Notario Publico - Interprete Jurado
TRADUCCIONES LEGALIZADAS
11 YORKVILLE AVE. SUIT 401
TORONTO -TEL. 921-7125
Legitimacion de documentos-Escrituras notariales
Poderes-Escrituracion de Propiedad
SE HABLA ESPANOL
Horario de 10 a. m. hasta 8 p.m.
PROBLEMAS DE EMIGRACION

PROBLEMAS CON PERMISO DE TRABAJO?
LE CONSEGUIMOS TRABAJO Y UNA COMPAÑIA QUE LE PROVEERÁ DE PERMISO DE TRABAJO.
FAVOR CONSÚLTENOS.
FIVE CONTINENTS
Employment Agency
1273 Dundas St.W.
Esquina con Dovercourt
Tel. 531-5724

Woodenplate

HUNGARIAN RESTAURANT
Venga a BAILAR al Woodenplate Tavern y pruebe uno de los sabrosos platos de la cocina Húngara. Abierto todos los días hasta la 1h de la noche. Domingos hasta las 10hs.
200 Bloor Street West. PHONE 923-6599

Completo entretenimiento sensual

SURTE A SUS FANTASIAS
EN EL CORAZÓN DE TORONTO
NUDISMO VIVO EN CIRCULO
Cada hora desde mediodia hastas las 3 a.m.
MODELOS DESNUDAS PARA FOTOGRAFIA Y DIBUJO
Proveemos de cámara
BAILARINAS DESNUDAS PARA QUE BAILEN CON USTED
MUCHACHAS DESNUDAS PARA FROTAR SU CUERPO
The circle of Fantasy
Caesar's SPA.
279 Yonge St. or 7 Dundas Square
HABLAMOS ESPAÑOL 869-3197

Clasificados

SEÑORA EUROPEA LEE CARTAS Y LAS MANOS
Consejos en todos los órdenes de la vida, tales como amor, casamiento, negocios y salud.
Esta mujer dotada por Dios ha dedicado su vida a ayudar a otros, y ha viajado por los cuatro rincones del mundo y ayudado a muchos, como puede ayudarlo a Ud.
No importa cuan grande o cuan chico sea un problema. Para entrevistas llamar al teléfono 536-7880 de 12 a 8 pm.

SUPERINTENDENTE
Que hable inglés y español. Debe tener algún conocimiento de mantenimiento de edificios. Buen salario. Apartamento gratis incluido. Tel: 633-9531

DISPONIBLE
Bachelors, 1 y 2 dormitorios en pisos para adultos solamente. Desde $125. Agua y luz incluido. Lansdowne-Dupont. 532-9959 o 633-9531

Doméstica para familia canadiense, puertas adentro, 3 jóvenes en edad escolar, el más joven de 13 años. Debe tener experiencia. Debe tener un inglés básico. Mother Hill, 638-6606.

Se vende salón de belleza. Area de College St. Llamar durante el día al teléfono 532-3157, y por la noche al 223-7395

Limpieza de techos de oficina a la venta. Tiempo completo o part-time. 625-3463 y 741-9065

Se alquila cuarto amueblado $65 por mes. Area de Bathurst y Dupont. 537-6592

SPANISH TRANSLATOR
REQUIRED for local employment with government service. Experience not required provided applicant can fluenty speak, read and write Spanish and English. Historical knowledge of South America would be an asset. Please reply in writing, giving a brief resume of previous education and employment to P.O.Box 917, Charles St., M4Y-2N9, Station F. Toronto.

Vendo regia casa, 2 cocinas, 2 baños. Total: 6 habitaciones, con $6.000 al contado y facilidades. Llame a José Riha al 533-3565. Grenadien Real State

ONLY YOU CAN GIVE THE GIFT OF LIFE!
BE A REGULAR BLOOD DONOR

BACHELORETTES
$121 TO $130
Está incluido luz y agua. 4 piezas de baño. Richmond-Niagara, 5 cuadras al oeste de Bathurst St. Llamar al 863-1048 o de tarde al 633-9531

Se cuidan niños y bebes. Zona de Lawrence y Keele. Teléfono 783-7829

Por no poder atenderlos, vendo contratos de limpieza. Part-Time. Llamar: 787-1012

Se arrienda cómoda habitación para persona sola. 782-3528

Se vende curso completo de inglés en perfecto estado. Preguntar por Nino al teléfono 741-4425

Se cuidan niños, 7 días a la semana. Llamar a cualquier hora al 653-2235. Area Dufferin y St.Clair.

Acordeón eléctrico con amplificador. $500. 531-7438 de las 5 pm en adelante.

Alquilo flat, pieza y cocina. 409 Old Weston Rd. frente al Baby Beef. 769-4620.

Se necesita niñera. Puede ser con cama o sin cama. Llamar al 783-0363. Sra.Lili.

Se alquilan cuartos, con cocina, con muebles. Ambiente familiar. $18 por semana, 179 Dovercourt. 533-5905

Aquí está su oportunidad!! Salón de belleza para la venta, para una o dos personas que se quieran asociar con buena clientela. Sitio inmejorable para habla italiana y castellana. No competición. Empezar su negocio y enseguida hacer dinero. Por favor escribir a P.O.B. 1108 Adelaide St. Toronto, Ont.

Se cuidan niños y al mismo tiempo se enseña: piano, arte y manualidades. Precio normal de baby sitter. Llamar al 787-8362 Area de Eglinton y Dufferin.

Compre su casa hoy. 7 habitaciones. 2 cocinas, 2 baños. Estacionamiento para autos. Con $3.900 y cuota. Consulte a Riha al 533-3565, Grenadier Real Estate. 1543 Dupont St.

RG FOREIGN EXCHANGE SERVICE
OFICINA DE CAMBIO
TODO TIPO DE MONEDAS EXTRANJERAS
VIAJES Y EXCURSIONES
Personal de habla hispana especializado en asuntos españoles y latino-americanos. Income tax; problemas de inmigración; poderes; visas; legalizaciones; traducciones.
031-1971
037-9216
RALPH GAUDIO
Notario Publico
1244 BLOOR ST. WEST
Toronto 4, Ont., Canada

ESPAÑA

LOS VINOS Y SU ORIGEN

MILLON Y MEDIO DE HECTAREAS SE DEDICAN A SU PRODUCCION

El evocador tiempo de la vendimia coincidió esta temporada con una serie de circunstancias que tuvieron su importancia para la economía del país, y, sobre todo, para afirmar bases comerciales de cara al futuro. Efectivamente, los últimos días de septiembre se cerraron con un acuerdo comercial con la Unión Soviética por el que España venderá 700.000 hectólitros de vinos a la U.R.S.S., (lo que supone una cifra del orden de los 4.000 millones de pesetas) e importará, a cambio, hasta medio millón de toneladas de crudos de petróleo. La Comunidad Económica Europea, por otro lado, publicó las propuestas de los contingentes arancelarios para la importación durante el año 1975 y la prensa extranjera, especialmente la británica, dedicó páginas enteras al tema de los vinos de Jerez. Surgieron, además, otros mercados con grandes posibilidades de absorción, como el japonés y el americano.

Una cosecha excepcional

En opinión de don Carlos García Izquierdo, Secretario General del "Instituto Nacional de Denominaciones de Origen" (INDO), del Ministerio de Agricultura, la cosecha de 1974, sin llegar a ser tan excepcional en cantidad como fue la de 1973, si puede superar en mucho su calidad. Las condiciones climáticas han sido favorables, salvo en algunas zonas, y puede esperarse que 1974 pasará a la historia de los vinos españoles como una buena "añada", además de abundante.

La denominación de origen, que también se extiende a otros productos, viene a ser una garantía para el consumidor. En el caso de los vinos, se concede a aquellos que proceden de uvas de ciertas variedades cultivadas en zonas delimitadas, con unas prácticas de cultivo a partir de las cuales se obtiene un vino de elaboración determinada y en bodegas inscritas. Estos vinos salen al mercado con la garantía del Consejo Regulador que ampara dicha denominación y que tiene una reglamentación específica.

En la actualidad hay en España veintiocho denominaciones de origen, cuya producción equivale a un tercio del total nacional.

Estudio de áreas y bodegas

El estudio catastral de las zonas productoras afecta por ahora a 240.000 hectáreas, pero se llegará a las 850.000 en 1978 si prosperan las previsiones del IV Plan de Desarrollo. En cuanto a las bodegas comprendidas en el catastro, se pasará de una cifra de 7.000 en la actualidad a unas 13.000.

Según los datos facilitados por el señor García Izquierdo, en 1973, con su cuantiosa cosecha, dió como resultado las siguientes cifras:

* En cuanto a vinos con denominación de origen, se exportaron 242 millones de litros por un valor de 8.620,6 millones de pesetas; de los vinos sin denominación de origen se vendieron al exterior 127,9 millones de litros por valor de 2.037,8 millones de pesetas.

* Los destinatarios de estas exportaciones fueron, esencialmente, los países de la C.E.E.

* Del millón y medio de hectáreas que hoy están en producción, la superficie cubierta por la denominación de origen es de 488.000 hectáreas.

* La producción total del viñedo nacional es de 26 millones de hectolitros, de los que 9,7 millones tienen la citada denominación.

* A mediados de noviembre último tuvo lugar un importante acontecimiento: la "Vibexpo 74", II Salón Nacional de Vinos, Bebidas e Industrias Afines, que se celebró en Madrid y que fue visitada por cincuenta importadores americanos, así como por el organismo importador de Noruega y otras numerosas delegaciones extranjeras.

VEINTIOCHO VINOS CON DENOMINACION DE ORIGEN

Estos son los 28 vinos que hoy tienen en España "denominación de origen", con lo que esto supone de falta de protección, sobre todo internacional, para el resto de la producción española, dado que sólo en base a acuerdos bilaterales entre España y otros países productores se garantizan las marcas y denominaciones de los vinos, evitando las copias o fraudes.

	Superficie (Miles Has.)	Producción (Miles Hls.)
Jerez-Sanlúcar	16	1.290
Málaga (Málaga)	5	41
Montilla-Moriles	19	400
Rioja (Alava, Logroño, Navarra)	36	1.000
Navarra (Navarra)	22	367
Ampurdán Costa Brava	7	130
Tarragona	33	805
Priorato (Tarragona)	3	41
Gandesa Terra Alta (Tarragona)	11	200
Conca de Barberá (Tarragona)	7	140
Alella (Barcelona)	1	15
Penedés (Barcelona)	22	588
Alicante	42	465
Valencia	47	941
Utiel-Requena (Valencia)	40	814
Cheste (Valencia)	7	170
Cariñena (Zaragoza)	28	77
Ribeiro (Orense)	5	251
Valdeorras (Orense)	4	35
Valle de Monterrey (Orense)	2	100
Huelva	18	650
Jumilla (Murcia)	29	320
Yecla (Murcia)	26	250
Valdepeñas (Ciudad Real)	21	400
Mancha (Ciudad Real, Cuenca, Albacete Toledo)	En reorganización	
Manchuela (Albacete, Cuenca)	En reorganización	
Almansa (Albacete)	14	160
Méntrida (Toledo)	23	105

FILATELIA

LA ULTIMA EDICION DE 1974

El pasado día 10 se puso a la venta la última de las series de sellos programadas para el pasado año 1974. Está dedicada al Monasterio de San Salvador de Leyre, joya románica y panteón de la dinastía navarra. El sello de dos pesetas muestra la fachada del Monasterio; el de ocho pesetas, un detalle de la cripta y el de 15 pesetas, una panorámica del interior de la iglesia.

Un sello de 50 céntimos de 1852

VENDIDO EN UN MILLON DE PESETAS

Desde poco antes del verano se venía observando en el mercado un significativo aumento en los precios del sello español. Dicha plusvalía se reflejó en los dos catálogos puestos en venta el pasado mes de septiembre, editados por Edifil, S.A., y Ricardo de Lama, en cuyas cotizaciones se reflejaba un sustancial aumento tanto del sello clásico como del moderno, que hace unos años podía adquirirse en cantidades masivas.

Ello pone de relieve que los efectos postales son, hoy en día, un excelente valor de inversión.

Las alzas señaladas en los dos catálogos mencionados han quedado ya totalmente superadas en una reciente subasta celebrada en Madrid, donde solamente se ofrecieron sellos españoles de primerísima calidad. Si bien los expertos estimaron que las cantidades iniciales a que se ofrecía cada lote eran demasiado fuertes, las pujas subsiguientes demostraron que los asistentes estaban dispuestos a pagar más. Se ofrecieron sellos comprendidos entre la primera emisión nacional (1850) hasta la última del siglo pasado (la inicial del reinado de don Alfonso XIII), así como un sello nominal de una peseta correspondiente a la serie de 1905, conmemorativa del III Centenario de la publicación del "Quijote", por el que se pagó la cantidad de 30.000 pesetas. La subasta alcanzó su momento álgido con la oferta de un sello de valor dos reales, de la emisión de 1852, de color naranja, con matasellos de parrila en color rojo (de gran rareza) y en perfecto estado de conservación. Con un precio de salida de 400.000 pesetas, este sello se remató en la cifra de 1.000.000 de pesetas.

PRIMER CLUB DE INVERSION FILATELICA

"Cafisa-2", del grupo de empresas Cafisa, ha lanzado el primer Club de Inversión Filatélica que, según se cree, existe en el mundo.

La idea es similar a la de los clubs de inversión mobiliaria que se han multiplicado en estos últimos años en España.

Cada club se compone de un número reducido de miembros que aportan unas cantidades iniciales y unas cuotas mensuales, siempre en igualdad, con destino a la formación y gestión de una cartera de valores filatélicos.

De esta forma, además de los beneficios que produce toda inversión bien orientada, se obtienen excelentes conocimientos filatélicos. Cada club será, en cierto modo, un pequeño centro de formación en esta especialidad, íntimamente ligada con la cultura y el arte.

EVA AL DESNUDO

Conchita Márquez Piquer, una de las cantantes más populares de España, hija de la gran tonadillera Concha Piquer, se dispone a interpretar en Madrid la versión musical de "Eva al desnudo", película que en su tiempo obtuvo dos Oscar. Para dirigir esta versión, en la que también intervendrán Conchita Montes, Vicente Parra, Alfredo Mayo y Margot Cotens, vendrá a España Otto Pirchner, que fue quien la dirigió en Nueva York y Londres. La obra llevará por título "Aplauso". En nuestra fotografía Conchita Márquez Piquer.

EN 1978, 50.776 MEDICOS EN ESPAÑA

"En 1978, es decir, dentro de tres años, habrá en España 50.776 médicos, lo que dará una media de 13,86 médicos por diez mil habitantes", señala don José María Deleyto en un estudio estadístico que sobre el tema publica el semanario "Tribuna Médica". La cifra absoluta de médicos se desglosará de la siguiente forma: 34.438 en capitales (23,82 médicos por diez mil habitantes) y 16.338 en las zonas rurales (7,42 médicos por diez mil habitantes).

En 1974, el número de médicos era de 48.025 (13,68 por diez mil habitantes), de los cuales 32.172 correspondían a capitales de provincia y el resto (15.853) a zonas rurales. Las previsiones para 1985 son las siguientes: número de médicos, 56.692 (14,33 por diez mil habitantes); en capitales, 39.541 (22,95 por diez mil habitantes) y en zonas rurales 17.151 (7,67 por diez mil habitantes).

Lo Anunció su Comisión Permanente

En Barcelona, los Disturbios Obreros Aumentan; Bombazo Contra Trabajadores de la Fábrica SEAT

MADRID, 25 de enero. (A.F.P. y ANSA).—La comisión permanente del Episcopado español, que se reunió ayer en San Lorenzo del Escorial, resolvió pedir al Estado el indulto de los presos políticos, se supo hoy aquí.

El comunicado hecho público hoy señala que la comisión, "en conformidad con lo acordado por el Episcopado español en sus asambleas de julio y diciembre de 1974, ha encargado al presidente de la Comisión la ejecución de las gestiones necesarias ante las autoridades del Estado, en solicitud de amplia gracia del indulto, según el espíritu del Año Santo".

Recuerda la nota las dos peticiones complementarias a que se refería el comunicado final de la última asamblea plenaria del Episcopado: "Revisión de la situación penal de aquellos que están recluidos por la restricción de unos derechos que ahora se tiende a reconocer más plenamente, y un generoso gesto de clemencia en favor de todas las personas privadas de libertad".

De Barcelona se informa que veintiséis trabajadores de la empresa Minas de Río Tinto, de Sallent, permanecieron hoy encerrados en la mina, mientras otros 250 se quedaban a trabajar en el exterior en señal de solidaridad con siete de sus compañeros, que fueron despedidos en diciembre pasado y que piden ser readmitidos.

También en Barcelona, tres obreros de la fábrica de automóviles Seat resultaron heridos —uno de ellos gravemente— al estallar ayer una bomba que se colocó en el automóvil de uno de los que salieron heridos. Se indica que este atentado, por el cual ha vuelto a aumentar la inquietud en la fábrica, viene a sumarse a la agitación imperante desde hace meses en la región, a resultas de la serie de huelgas consecutivas y frecuentes enfrentamientos entre la policía y los obreros.

Por otra parte, en París, unos líderes de la clandestina Unión General de Trabajadores de España declararon que esa agrupación sindical socialista "se opondrá a la formación de una central sindical única, como ocurre en Portugal". Subrayaron que España es ahora el país donde ocurren más huelgas en el mundo, a pesar de que estas son ilegales". La UGT, muy ligada al Partido Socialista Obrero Español, piensa que "tras de la muerte del jefe del gobierno Luis Carrero Blanco, el franquismo perdió autoridad, mientras los asalariados y el clero se oponen cada vez más al régimen".

En Madrid, el doctor Donato Fuejo fue procesado por el supuesto delito de asociación ilícita, e ingresó en la prisión provincial de Madrid, según la agencia local "Europa Press", que citó fuentes allegadas al abogado detenido.

Donato Fuejo, uno de los principales colaboradores del yerno del general Franco, el marqués de Villaverde, fue detenido el martes pasado junto con otras tres personas, luego de anunciar el viernes pasado, en el curso de una entrevista de prensa clandestina, la creación de una asociación política denominada "Junta Democrática".

SELICA PEREZ CARPIO: 74 AÑOS Y SIGUE ACTUANDO

MADRID (ANSA).—Selica Pérez Carpio se maquilla y sale a escena hoy como antaño. Tiene 74 años y no deja de actuar. Ni siquiera cuando tiene como en estos días, un fuerte catarro.

"Cuando salgo a escena —declara— se me corta radicalmente". Selica, con 60 años en escena, es gran actriz y fue gran cantante en el pasado. Ha sido entrevistada por el diario "Ya" de Madrid y sobre su carrera de cantante. Dijo que recuerda haber estrenado algunas cosas buenas". Y detalló: "Por ejemplo estrené: El huésped del sevillano, La pícara molinera, El sobre verde, todas en el teatro Apolo y luego La meza vieja en el Calderón. Del maestro Guerrero estrené muchísimas obras. En total unos veinte o treinta estrenos.

"¿Por qué no se retira ahora?", le preguntaron.

"Porque me gusta muchísimo actuar. Me he criado en el teatro y no puedo vivir sin esto. Si un día me tengo que retirar, me muero y como no quiero morirme... Además el público me quiere muchísimo y me gusta corresponderle".

La veterana actriz se siente joven y en realidad no quiere tener más de lo que tengo, mis hijos, mis nietos y un poco de salud, después. Y sigue actuando y siendo aplaudida. En estos momentos en La Zarzuela. No le importan los restos o el qué dirán. Reitera "cuando salgo a escena no [illegible] me quita todo".

"Qué Absurda es la Gente Absurda", Exito en Madrid

MADRID, 25 de enero (ANSA).—Una comedia, que se aparta considerablemente de las consabidas fórmulas de éxito, de origen anglosajón lo es "Qué absurda es la gente absurda" de Alan Ayckbourn, en versión castellana de Artime y Azpilicueta y se estrenó en el Teatro Beatriz. Se trata de una obra inglesa, premiada y aplaudida ya en muchos países. Son tres actos: las Navidades pasadas, las actuales y las próximas. Tres matrimonios se reúnen a celebrarlas, en años sucesivos. La acción se desarrolla en la cocina contigua al salón de la fiesta (un hallazgo también este) donde van a refugiarse huéspedes e invitados.

El primer acto es cómico, por los apuros de un matrimonio vulgar que invita por primera vez a otros de posición social y económica superior. Va pasando el tiempo, el gran protagonista. Unos personajes ascienden en la escala social, a la vez que otros bajan, de acuerdo con el [illegible] símbolo medieval de la rueda de la fortuna. Los defectos de cada personaje, en vez de suavizarse, se agudizan. Mientras un personaje [illegible] termina angustiando o intenta suicidarse, los demás [illegible] comedia [illegible] juegan, con absoluta [illegible] La estructura de la obra de Ayckbourn es [illegible] ciencia. La situación es [illegible] cómica y el público [illegible] mantiene tensa la atención [illegible] en parte [illegible] del público a lo largo de todo [illegible] pero por debajo de esto [illegible] el desarrollo de la obra [illegible]

No hay papeles secundarios [illegible] los 6 actores [illegible] Los intérpretes son Mari Carmen Yepes, María de Lezo, [illegible] José Alfonso, Fernando Guillén, [illegible] José Vivó y Francisco Valladares.

Iglesia Evangélica Castellana
746 PAPE AVE. (frente a la estación del subway)
PASTOR: Frank Castrillo
TEL: 757-5376
Spanish Evangelical Church
ESCUELA DOMINICAL: Domingos a las 11am.
SERVICIO DE PREDICACION: Domingos a las 4pm.
REUNION DE JOVENES: Sábados a las 8pm.
Bienvenidos todos

Para proveer por su JUBILACION y SEGUROS de VIDA....
EXISTE UN HOMBRE
AYUDANDO A PREPARAR SU FUTURO HOY!!
LEON SCHAUMER
THE MONARCH LIFE ASSURANCE COMPANY
ste. 2207 - 2025 Sheppard Ave E. Willowdale Ont.
493-3744 633 5735
LA GENTE COMPRA SEGUROS DE VIDA PORQUE HUMANAMENTE SOMOS DESTRUCTIBLES... PERO LAS RESPONSABILIDADES NO

La Confederación Española de CAJAS DE AHORRO
OFRECE A VD. LOS SERVICIOS DE LAS 6.000 SUCURSALES DE LAS CAJAS DE AHORRO CONFEDERADAS
A su dinero? el tipo mas alto de interes.
A sus remesas? el Ahorro-Emigrante en Pesetas Convertibles.
A la adquisición de su casa? el Ahorro-Vivienda
-Aperturas de cuentas en divisas.
-Aperturas de cuentas para Pagos en España, Tipo "A"
-Remesas y transferencias.
-Asesoramiento en inversiones.
-Cualquier otra operación que Vd. necesite.
Representante en Canadá: J. Victor Hernández
Tour de la Bourse, Suite 2412 C. P. 86
MONTREAL, Que. H4Z 1B7
Phone 861-8105 y 861-4316
Telex: Cecamon 05-24351
Delegado para Ontario: Antonio Garzón
108 PACIFIC Ave.
TORONTO, Ont.
M6P 2T4
Phone 766-5928

DAISONS
MULTI-LINGUAL TELEVISION
nuestra gente
Organizacion Latinoamericana de difusion de la cultura
SE COMPLACE EN PRESENTAR EL PROGRAMA DE TELEVISION QUE LLEVA SU NOMBRE...
Los domingos a las 12:00 hs. (medio dia)
CON:
*SUSANA MARTA *WALTER HUGO
another DAISONS MULTI-LINGUAL TELEVISION PROGRAMME
Citytv
CHANNEL 79 CABLE 7

El Papa Paulo VI Pidió a los Jugadores del Internazionale Sean Respetuosos del Público

CIUDAD DEL VATICANO, 25 de enero, (AP)—El Papa Paulo VI instó hoy a los jugadores del Internazionale de Milán a respetar "las reglas y el público" durante sus actuaciones en las canchas de futbol.

El Pontífice recibió en audiencia a la escuadra milanesa la víspera del partido por el campeonato de primera división, en que habrá de enfrentarse al Roma.

Los estadios italianos han sido recientemente escenarios de violencias, tanto en la cancha como en los graderios.

"En nombre del afecto que tenemos por todos los que cultivan el deporte en cualquiera de sus formas, estamos muy contentos de recibiros aquí", dijo el Santo Padre.

"Confiamos en que de vuestros encuentros deriveis las satisfacciones que os corresponden por vuestro adiestramiento, vuestro espíritu competitivo y la tradición de vuestro equipo, pero sobre todo (confiamos) en que practiquéis vuestro juego con ese espíritu ascético propio del deporte. A una expresión de orden, lealtad y respeto hacia el público y las reglas".

ROMA, 25 de enero (EFE)—En partido anticipado de la decimoquinta jornada de primera división del campeonato italiano de futbol el Nápoles batió hoy al Varse por 3-0 en el terreno neutro (con esta jornada termina la descalificación de la cancha napolitana) del estadio Olímpico de Roma.

Ante 35,000 espectadores y bajo un cielo nublado, los dos equipos presentaron las siguientes alineaciones:

Nápoles: Carmignani; Bruscolotti, Pogliana, Burgnich y La Palma; Esposito y Massa; Juliano, Clerici, Rampanti y Braglia.

Varese: Della Corna (Fabris); Borgini, Zignoli, Mayer y Lanzi; Prato y Fusaro (Tresoldi); Bonafe, Sperotto, Maggiora y Ramella.

Goles: Espósito (1'), Braglia (45') y Clerici (78').

Comentario: fácil victoria para los napolitanos que ejercieron un mayor dominio sobre sus modestos adversarios, especialmente en el primer tiempo, durante el cual supieron crear numerosas ocasiones de gol.

Al término de este partido anticipado el Nápoles sube provisionalmente al tercer puesto de la tabla clasificatoria, delante del tándem formado por Inter y Roma.

ROMA, 25 de enero. (PL)—Este domingo, al terminar la primera parte del campeonato italiano de futbol, se podrá saber si el Juventus o el Lazio resulta el llamado "campeón de invierno".

Aunque no es un título oficial, es tradicional en la afición futbolística esta división caprichosa del campeonato que continúa sin interrupción hasta el próximo mayo.

Asistirán 16 Países al Torneo de la FIBA

PONCE, Puerto Rico, 25 de enero (AP)—Dieciséis países asistirán en Caracas al torneo Mundial de Beisbol Aficionado, que se celebrará en julio, según lo anunció hoy el presidente de la Federación Internacional de Beisbol Aficionado (FIBA) Angel Zambrano.

Los directores de la FIBA consideran que el torneo mundial de Caracas "será un éxito deportivo y económico".

En 1974, acosada por una división interna y luego que Panamá renunció a la sede, por primera vez en muchos años la FIBA no celebró torneo mundial.

Zambrano, quien fue electo presidente de este organismo hace pocas semanas, dijo que el mundial que se montará en Venezuela "será una prueba de que este deporte recobrará su gran importancia.

El líder venezolano aseguró que la FIBA "se opone a la violencia y al insulto personal, anunciando que "conversará con quien sea", en un esfuerzo por buscar la unidad del beisbol aficionado.

Al parecer Zambrano, que es también presidente de la Federación de Beisbol Aficionado de Venezuela, proyecta entrevistarse con líderes de la Federación Mundial de Beisbol Aficionado para gestionar el regreso de estos a la FIBA.

Zambrano dio la impresión de que abroga, inclusive, por el regreso de la Federación Nacional de Beisbol Aficionado de Nicaragua (FENIBA), cuya expulsión de la FIBA creó una división internacional. Anteriormente, el ex congresista de Venezuela "se oponía" al regreso de la FENIBA y su presidente Carlos García.

"Creemos que el beisbol se salvará si la FIBA logra juntar de nuevo, sin represalias ni rencores, a todos los miembros de la gran familia beisbolera internacional", dijo Zambrano.

Sin embargo, criticó al nicaragüense Carlos García por unas declaraciones que éste hizo y en las que dijo que no era él —Zambrano— "el hombre indicado para buscar la unidad del beisbol".

El nuevo presidente de la FIBA dice que las declaraciones de García "no reflejan otra cosa que desesperación y vienen a ser un reconocimiento a la legalidad de la FIBA.

Angel Zambrano dice que "como prueba" de la FIBA abriga los mejores propósitos hacia los países que se han retirado del organismo, durante febrero el equipo nacional de beisbol aficionado de Venezuela realizará una gira por países de Centroamérica y jugará con entidades que ahora pertenecen a la FEMBA.

"La gira en cuestión es parte de la política de entendimiento y buena voluntad de nosotros hacia todos los países beisboleros", dijo Zambrano.

En el Ciclismo

Pese a un Expulsado Colombia Roba el Cruce de los Andes

PORTILLO, Chile (AFP).— Colombia aseguró su triunfo colectivo e individual del cruce ciclístico de la cordillera de Los Andes, tras una destacada actuación de su selectivo en la séptima etapa de la prueba.

El cuarteto colombiano, a pesar de la ausencia —por expulsión— de su mejor elemento, Norberto Cáceres, ratificó en esta etapa la técnica y habilidad que le han permitido a sus integrantes mantenerse "agazapados" firmemente en los lugares de privilegio.

La etapa Los Andes —Portillo, sobre 59 kilómetros, la ganó Gonzalo Marín, con 2 horas 20 minutos 18 segundos, escoltado por su compatriota José Jiménez. Henry Cuevas, que completa el trío, a pesar que no se ubicó entre los diez primeros clasificados, también cumplió una destacada labor, manteniendo su sexto puesto en las posiciones generales.

Con la buena perfomance de ayer, Marín y Jiménez continúan encabezando la clasificación general, afianzando también a su equipo en el lugar de privilegio, con casi cuatro horas de ventaja sobre su más serio rival, el cuarteto ecuatoriano.

Los colombianos completaron 50 horas 25 minutos 26 segundos sobre 54 horas 09 minutos 25 segundos, de los ecuatorianos, que a no mediar imprevistos, continuarán como escoltaas de los líderes hasta cruzar la meta final ubicada en la ciudad Argentina de Mendoza.

Esta clara ventaja, restando sólo los 136 kilómetros que se correrán hoy en territorio argentino, permite vaticinar que la victoria final de Colombia es inamovible.

Lo mismo ocurre en el plano individual, donde Gonzalo Marín completó ayer una ventaja de cerca de una hora sobre sus más cercanos rivales, exceptuando a su compatriota Jiménez, que lo escolta en la clasificación general con sólo 18 minutos de diferencia.

Las actuales posiciones de los cinco equipos y sólo 28 pedaleros, es de Brasil, Colombia, Ecuador, Chile y Argentina (7), que se mantienen en carrera, ratifica plenamente lo acontecido en las siete de las ocho etapas. La superioridad de los colombianos es clara y nadie duda de su triunfo final, especialmente por la topografía de la etapa restante, adecuada al estilo colombiano.

Al margen de lo netamente deportivo, advirtiendo un elevado nivel técnico, este cruce de Los Andes quedará sellado en la historia del ciclismo continental como el más conflictivo de la serie, especialmente por los graves incidentes que provocaran en territorio chileno 32 pedaleros argentinos y uruguayos.

El conflicto, surgido por el rechazo de estos "huelguistas del pedal" de la eliminación del uruguayo Martín Balao por haber ingerido estimulantes, llegó a tal extremo que las respectivas federaciones de Uruguay y Argentina deberán adoptar drásticas sanciones contra los "manifestantes".

Por reglamento, la sanción mínima estipulada a nivel internacional para este tipo de incidentes deportivos, es la inhabilidad —por lo menos de un año— de los causantes, pero los respectivos delegados anunciaron aquí que los castigos serán de la mayor drasticidad, presumiéndose incluso, la expulsión de varios ciclistas "huelguistas".

Estos "provocadores" —calitificativo que les dieron los dirigentes— llegaron al extremo tal de amenazar a los ciclistas que siguen en la carrera, con agresiones en territorio argentino.

Ante estas amenazas, Chile estuvo a punto de retirarse de la prueba, decisión que alteró una vez que los organizadores argentinos enviaron un clable a la gendarmeria fronteriza para adoptar todas las medidas de seguridad pertinentes a fin de evitar los desmanes anunciados por los "huelguistas", que cruzaron la frontera.

Torneo Centroamericano de Golf

GUATEMALA (AP).— Cuando faltan sólo 18 hoyos de los 72 del Primer Campeonato Centroamericano de Golf, por equipos, que se juega aquí, Honduras desplazó a Costa Rica del segundo lugar.

Al completarse ayer 54 hoyos, el torneo sigue encabezado por Guatemala con 699 golpes, después Honduras con 723, quedando Costa Rica tercero con 730 golpes.

Honduras contó ayer en el Mayan Golf Club sede de este campeonato de aficionados que auspicia la Federación Nacional local.

Nápoles Subió al 3er. Lugar

ROMA (AP).— Nápoles derrotó a Varese 3-0 aquí y pasó al tercer lugar de la clasificación general del campeonato de liga italiano.

El medicoampista Esposito anotó en el primer minuto de juego, el alero izquierda Braglia en el cuadragésimo quinto y el centro delantero brasileño Sergio Clerici en el 78 para llevar a Nápoles a la victoria.

Nápoles tiene ahora 18 puntos en 15 partidos, tres menos que el Juventus de Turín, que encabeza la Liga, que ha jugado uno menos. Varese ocupa el decimoquinto lugar en el torneo de 16 equipos con diez puntos en 15 partidos.

El partido se jugó en el estadio olímpico de Roma, ya que el campo de Nápoles ha sido descalificada debido a los disturbios registrados en ella y no había otro estadio en la zona que pudiera albergar a los 53,000 suscriptores de los partidos del equipo napolitano.

No más Liga Especial Canadá-EU

★ Termina una era, Dijo el Canciller Canadiense
★ Propósito Básico: Independencia Económica
★ Relaciones con Otros, en Busca de Contrapeso

OTTAWA, 25 de enero.—El Canadá ha puesto fin a sus relaciones "especiales" con los Estados Unidos "para asegurar nuestra independencia económica", dijo el canciller canadiense Allen J. Maceachem.

"En esta década hemos visto el final de una era y el principio de una nueva etapa en las relaciones canadienses-norteamericanas; este cambio tiene lugar alrededor de un tema básico: nuestra independencia económica", manifestó el ministro del Exterior.

Maceachem, uno de los más cercanos colaboradores del primer ministro Pierre Elliott Trudeau, habló en Winnipeg pocas horas después que su gobierno había anunciado un nuevo impuesto que, al parecer, provocará el cierre de la edición canadiense de la revista "Time", impugnada por los nacionalistas canadienses como "una manifestación de la influencia cultural norteamericana".

Otro de los propósitos del impuesto es desanimar a los anunciantes canadienses a que compren tiempo en las 70 estaciones norteamericanas de TV, cuyos programas son vistos diariamente en millones de hogares del Canadá.

Maceachem habló en el Instituto Canadiense de Relaciones Internacionales, la misma entidad donde, recientemente, el embajador norteamericano William J. Porter criticó el impuesto al petróleo que Canadá exporta a los Estados Unidos.

En aquella ocasión, Porter dijo que entre Canadá y la Unión Aemricana existian "relaciones especiales".

Pero el canciller Maceachem dijo que los cambios políticos significan "el fin de las relaciones especiales entre el Canadá y los Estados Unidos".

Desde la Segunda Guerra Mundial, hasta esta década, las relaciones entre los dos países se caracterizaron por "una estrecha cooperación política y militar y una creciente interacción en los vínculos económicos y culturales", dijo el ministro canadiense.

A partir de esta década, los inversionistas norteamericanos comenzaron a controlar la industria canadiense, particularmente la minería y el petróleo. "Luego se produjo la penetración cultural por medio de la TV, radio, cine, películas y publicaciones", continuó. A fines de 1971, los capitalistas estadunidenses ya controlaban el 27 por ciento de las corporaciones canadienses no financieras y más del 75 por ciento de algunas industrias básicas.

Ante esta situación, concluyó el canciller, el Canadá ha decidido "diversificar relaciones con otros países, especialmente con aquellos que pueden servirnos como contrapeso con los Estados Unidos".

Se pospone la pelea de Argüello y Aparicio

MANAGUA, 25 de enero.— Un ligero accidente sufrido por el campeón del mundo de la división pluma que reconoce la Asociación Mundial de Boxeo (AMB) Alexis Argüello, de Nicaragua, obligará la posposición por una semana de su combate con el salvadoreño "Chico" Aparicio, anunciado para el 8 de febrero.

Martín Flush, el médico personal del campeón, informó a EFE que Argüello sufrió una lastimadura en uno de sus tobillos durante una sesión de entrenamiento y que necesitará de cinco días por lo menos para su total recuperación.

La fecha de la pelea se trasladaría para el 15 de febrero, siempre en el "Poliedro" de San Salvador.

Adán Gaitán de la impulsora deportiva, que promueve las peleas del campeón mundial, manifestó hoy a los periodistas que el interés de la fanaticada se centra ahora en el hecho de que si Argüello podrá noquear o no, al joven púgil salvadoreño que le dio una gran batalla en su primer encuentro, celebrado en este país, perdiendo por decisión.

A pesar de que la crítica deportiva lo calificó de "presa fácil" para el "noqueador" nicaragüense, a base de coraje y gran espíritu deportivo, Aparicio se convirtió en el primer boxeador en soportar de pie 12 rounds ante Alexis, quien le despojó del título pluma centroamericano.

Los fanáticos nicas esperan que en esta oportunidad Argüello sí pueda noquear a Aparicio y con ese afán son muchos los que se preparan a movilizarse vía terrestre hacia San Salvador.

Alexis deberá exponer por primera vez su corona ante el retador venezolano, Leonel Hernández, el 15 de marzo en el "Poliedro" de Caracas, devengando una bolsa de 70 mil dólares, más parte de los derechos por la transmisión radial y televisada, por lo que esta pelea con el salvadoreño le servirá de preparación.

Gaitán afirmó que para el combate de Caracas se organizan varias excursiones aéreas a fin de abrirle la posibilidad al mayor número de nicaragüenses para que vayan a animar al campeón del mundo y le proporcionen el marco de confianza que necesita para salir airoso de la prueba.

También anunció gestiones para la contratación del japonés, Royal Kobayashi, octavo en el ranking de la AMB, para enfrentarlo a Alexis, ... en su segunda defensa, ... Nicaragua, una vez que ... con éxito su título en Venezuela.

En Desagravio al Futbol

"Resto de América" vs Perú

LIMA La realización de un partido entre la Selección Nacional de Futbol y un equipo "resto de América" se llevará a cabo en Lima próximamente "para que los hermanos de América vengan a comprobar que las autoridades gubernamentales no tienen nada contra el futbol profesional y que, por el contrario, lo estimulan", destaca el vespertino "Ultima Hora".

El anuncio lo hizo Augusto Moral, presidente de la Asociación Nacional de Futbol, quien señaló que ya había conversado con Teófilo Salinas, titular de la Confederación Sudaméricana de Futbol para que esta entidad autorice el encuentro.

"Salinas me ha ofrecido su total apoyo. Todo es cuestión de que consulte a los otros directivos de la Confederación y se oficialice este partido cuya importancia es relevante, porque pensamos invitar a todos los presidentes de las federaciones o asociaciones de América, y también al presidente de la FIFA, Joao Havelange", termina diciendo Moral.

Artera Agresión a un Hincha Ingles Recibió una Puñalada por la Espalda

LONDRES, Inglaterra, 25 de enero. Un joven seguidor del Cardiff City, fue herido esta tarde de una puñalada, cuando entraba en el estadio del equipo londinense Millwall para asistir al partido entre ambos equipos.

El joven de 18 años fue trasladado al hospital de Greenwich donde se encuentra en grave estado con una puñalada en la espalda.

Según declaración de la policía, el joven entró al estadio con otros compañeros cuando todos ellos se vieron rodeados por un grupo de jóvenes que portaban los colores del Millwall. Se produjo una refriega corta y cuando la víctima se encaminaba a las gradas, sintió un dolor en la espalda y cayó al suelo bañado en sangre.

En el revuelo creado por el incidente, no se pudo identificar al agresor.

LUXOR RADIO, HIFI & TV
ELECTRONICS Co. Ltd
620 BLOOR ST. W. 531-3085
STEREOS
TELEVISORES
SILVER
RADIOS Y EQUIPOS DE SONIDO
ACCESORIOS ELECTRONICOS

SERVICIO SOBRE TODAS LAS VENTAS
REPARACIONES GARANTIDAS
FACILIDADES DE CREDITO
NICK y PINO A SUS ORDENES
SE ARREGLAN EQUIPOS ELECTRONICOS
HABLAMOS ESPAÑOL

TOWNHOUSES
EN PLENO CENTRO
Clinton Estates

30 TOWNHOUSES EN CONDOMINIO. NUEVAS.
MODELOS AMUEBLADOS PARA QUE UD LOS VISITE
TOTALMENTE PRIVADO.
HIPOTECA AL 11 3/4 % CON SOLO UN 10 % DE ENTREGA PARA TODOS AQUELLOS PARA QUIENES EL CREDITO CUALIFIQUE.
2 y 3 Dormitorios, salon comedor, cocina, 2 baños y sala de recreación.
Estacionamiento interior con entrada privada a cada una de las casas.
Cerca de escuelas, transporte y zonas comerciales
130 Clinton St. casi College St.

SHELL
A & F SERVICE CENTRE
CHAPISTA y MECANICO LATINOAMERICANO
REPARACIONES GENERALES
ESTIMACIONES GRATIS

LE DEJARA SU COCHE CHOCADO COMO NUEVO
Coches de Cortesia durante la reparacion del suyo
HABLAMOS ITALIANO Y ESPAÑOL
J&S BODY SHOP
A&F SERVICE CENTRE
1110 DUPONT ST.
TRABAJOS DE MECANICA 537-9561
CHAPA y PINTURA 532-4416
COMPRA - VENTA DE COCHES USADOS

AMBIENTE HISPANO en "LA ROTONDA" Con

María Vejer y Enrique Burgos
GUITARRISTA: Paco Sevilla
Paco y su nuevo grupo musical
De Lunes a Sabado
2420 Dufferin
(1 cuadra al norte de Eglinton)

Bayern Munich Sigue en Picada, Ayer Perdió en su Propia Cancha 3-2

BONN, 25 de enero (AFP) — El Bayern de Munich, ganador de la Copa de Europa de campeones nacionales de futbol, fue derrotado nuevamente hoy, esta vez en su propio campo, en partido del campeonato de Alemania Federal.

El cuadro de Beckenbauer, que va de capa caida, se encuentra ahora en el último tercio de la clasificación.

El Offenbach, merced a su victoria de hoy sobre el Bayern, dio alcance a los dos equipos que compartian el primer lugar de la clasificación.

He aqui los resultados de los partidos jugados hoy en el campeonato de Alemania Federal:

Bayern Munich, 2 goles, Offenbach 3; Hamburgo 1, Moenchengladbach 1; Dusseldorf 0, Hertha Berlin 0; T. B. Berlin 2, Brunswick 2; Bochum 1, Stuttgart 0; Kaiserlautern 1, Schalke 1; Francfort 2, Bremen 1 y, Essen 1 gol, Colonia 1; Essen 1, Colonia 1 y, Duisburgo 2 goles, Wuppertal 2.

Clasificación: 1) Moenchegladbach, Offenbach y Hertha Berlin, 24 puntos; 4) Francfort y Hamburgo 23; 6) Bochum 22; 7) Schalke, Colonia y Brunswick 21; 10) Duisburgo 19; 11) Dusseldorf 18; 12) Kaiserlautern y Essen 17; 14) Bayern Munich 16; 15) Bremen 11; 16) Stuttgart 10; 17) Wuppertal 7 y, en último, T. B. Berlin, con 6 puntos.

BERLIN, 25 de enero (PL)—Pocas veces en la historia del fútbol continental se registró un descenso tan vertiginoso como el experimentado en esta temporada por el campeón europeo Bayern de Munich.

Tras la exitosa demostración del cuadro germanoccidental en la anterior campaña y, posteriormente, en la Copa de Clubes titulares, el Bayern ocúpa actualmente el decimocuarto puesto en la tabla de posiciones de la Bundesliga.

Mientras algunos críticos atribuyen esta caída al traslado de Paul Breitner al Real Madrid, otros culpan a Franz Beckenbauer, por su pobre juego, de ser el causante de esta situación.

Lo cierto es que la antaño poderosa maquinaria del Bayern —cuyos mejores jugadores formaron el motor del seleccionado que ganó la Copa Mundial— ofrece en cada partido una triste figura.

Y a diferencia de ... 1974, en esta temporada lucha por no descender aún más, para no caer en la segunda categoria.

En forma diametralmente opuesta se muestra el Real Madrid, que hoy disfruta, como antaño, de una cómoda ventaja en el primer lugar de la liga española.

El ingreso del técnico yugoslavo Miljan Miljanic proporcionó nuevos brios al club "merengue", después de vacilantes temporadas que hicieron sufrir mucho a sus parciales.

Ni los "monstruos" del Barcelona —léase Cruyff o Neeskens— han podido contener el avance del Real, que en esta contienda 74-75 sueña con reeditar las glorias de aquel cuadro que lidereó Alfredo Di Stéfano.

Mientras esto ocurre en la RFA y España, en Italia el Juventus de Turín y el Lazio de Roma se hallan enfrascados en violenta lucha por el lugar de honor.

En Gran Bretaña, el Everton, el Ipswich y el Burnley disputan el primer puesto de la liga, seguidos muy de cerca por otros cinco equipos que también aspiran a ganar el titulo.

En Luxemburgo liderea la campaña el Avenir Beegen y en Holanda continúan envueltos en dura disptua el Einhoven, el Feyenoord y el Ajax.

RWD Molennbeck, de Bélgica, figura al frente de las acciones futbolisticas en ese país —el Galatas Istambul, en Turquía, ocupa el primer puesto y en Grecia lo imita el Tthnikos Piraus.

Asi las cosas, los hechos más destacados se reflejan en la RFA —la caída del Bayern— y en España —el ascenso del Real Madrid—, propiciando ácidos o favorables comentarios, según el caso.

Canchas Internacionales

ELCHE, España, 25 de enero. Segundo tropiezo consecutivo del Elche en su terreno, puesto que hoy volvió a perder por un gol a cero ante el Salamanca.

Partido de juego pobre, con escasas situaciones de peligro.

El Salamanca resolvió una de ellas favorablemente, mientras que el Elche fue incapaz en los 90 minutos de desbordar a la zaga visitante.

El único gol del partido se produjo a los 43 minutos de juego. Obra del extremo derecho Alvarez, que batió en remate desde cerca al portero.

Estadio de Altabix, noche muy agradable, veinticuatro mil espectadores. Arbitró, discretamente, el señor Oliva.

ELCHE: Esteban; Indio, Bonet, Canos y Montero; Llompart, Escobar y Juan; Rubén Cano, Félix (Chiva) y Melenchón.

SALAMANCA: D'Alessandro; Iglesias, Huerta, Rezza y Lanchas; Juanjo, Robi y Manuel Enrique (Rial); Alvarez, Victor y Sánchez Barrios

MENDOZA, Argentina, 25 de enero. El colombiano Gonzalo Marín ganó la séptima y penúltima etapa del "VII Cruce de los Andes", entre Los Andes y Portillo, en territorio chileno, con recorrido de 59 kilómetros.

Marín negoció la distancia en dos horas, 20 minutos y 18 segundos, a promedio de 26-614 KPH y encabeza la clasificación general, con 16 horas 39 minutos y 23 segundos.

Marín también triunfó en la quinta y última meta de montaña, al ascender, al término de la etapa en Portillo, hasta los 2,950 metros, desde los 816 del punto de partida, adjudicándose el título de montaña.

En segundo sitio se clasificó otro colombiano, José Patrocinio Jiménez, con 2:22'46", para pasar al segundo lugar general, con 16:56'52", quedando como subcampeón de montaña.

EL POPULAR

Canada's Largest Spanish Newspaper

CUPON DE SUBSCRIPCION

NOMBRE: ____

DIRECCION: ____

CIUDAD ____ ZONA ____ PROV. ____

NACIONALIDAD: ____ TELEFONO: ____

MARQUE CON "X"	MARQUE CON "X"	MARQUE CON "X"
6 meses ☐ $8.00	1 año ☐ $14.00	2 años ☐ $24.00

NOTA:

Se ruega enviar a nuestra Casilla Postal el cheque por el término deseado conjuntamente con este cupón.

COMUNIQUE EN LA MAYOR BREVEDAD POSIBLE SU CAMBIO DE DOMICILIO

P.O. BOX 1108 – ADELAIDE STREET STATION
TORONTO 1, ONTARIO/CANADA
PARA CUALQUIER INFORMACION LLAME AL: 987-5326

Sorpresa: Leeds United Igualó sin Goles Ante el Wimbledom Wanderers

LONDRES, 25 de enero.

En la cuarta ronda de la Copa de la "Football Association" (Copa Inglesa) celebrada esta tarde, se registraron los siguientes resultados:

Aston Villa 4, Sheffield United 1; Carlisle United 3, West Bromwich Albion 2; Chelsea 0, Birmingham City 1; Coventry City 1, Arsenal 1; Ipswich Town 1, Liverpool 0; Leatherhead 2, Liecester City 3; Leeds United 0, Wimbledon Wanderers, 0; Middlesbrough 3, Sunderland 1; Plymouth 1, Everton 3; Walsall 1, Newcastle United 0; West Ham United 1, Swindon 1.

A causa del temporal de lluvias, que afectó a los terrenos de juego, se aplazaron los partidos siguientes:

Derby County-Bristol Rovers, Fulham-Nottingham Forest, Stafford Rangers-Peterborough.

La gran sorpresa la dio el equipo de aficionados Wimbledon Wanderers, que empató a cero en el campo del Leeds United, después de salvar un penalty su guardameta, forzando un partido de desempate.

El otro equipo de aficionados, Leatherhead —que jugó su encuentro en el campo del Leicester City por no reunir condiciones el suyo propio— tuvo dos goles de ventaja y sólo fue batido por el Leicester en los últimos cinco minutos.

El cuarta división Walsall dio otra gran sorpresa, eliminando al primera división Newcastle United.

Finalmente, el Ipswich Town eliminó al actual campeón de copa, Liverpool, con un gol de Mick Mills en el minuto 86.

El tercera división Swindon Town, alcanzó un empate en el campo del primera londinense West Ham United, forzando un nuevo encuentro.

Gualberto Díaz se Hace Cargo hoy del Nacional

MONTEVIDEO, 25 de enero. (AFP)—Mañana asumirá sus funciones el nuevo director técnico designado por el club Nacional de futbol, Gualberto Díaz, un uruguayo que viene a dirigir al club Ciudad Madero de México.

El hasta el momento coach tricolor, el argentino Miguel Ignomirielo, pasa a desempeñarse como "secretario técnico" del club Nacional, según la resolución adoptada por su directiva luego del contraste deportivo sufrido el jueves frente a Peñarol.

Esa derrota complicó la oportunidad de Nacional para obtener su derecho a participar en la Copa Libertadores de América.

Miguel Ignomirielo había asumido funciones de técnico al principio de la temporada pasada, haciéndose cargo de la preparación de los planteles juveniles de Nacional.

La separación del coach del platnel principal, Alberto Etchemendi, determinó que Ignomirielo asumiera también la dirección técnica del primer equipo tricolor. Se encontró así con un team desmantelado por venta de sus principales figuras, compuesto en su mayoria por elementos juveniles sin mayor experiencia.

Por su parte, Hugo Bagnulo, el director técnico de Peñarol, renovó su contrato por una nueva temporada. El mismo lo mantendrá ligado a los aurinegros hasta el 31 de enero de 1976.

Bagnulo es el responsable de las dos conquistas consecutivas que obtuvo Peñarol en los campeonatos uruguayos de 1973 y 1974, y acaba de consagrar al mismo campeón de la "liguilla" —actualmente en disputa—, lo que aseguró por anticipado la concurrencia de los aurinegros a la disputa de la Copa de Libertadores de América.

Deslucieron los Toros la Corrida de San Cristóbal

SAN CRISTOBAL, Venezuela, 25 de enero (AP). — Cuarta corrida de San Cristóbal con lleno que dejó fuera de la plaza a más de tres mil; entre la asistencia el presidente Carlos Andrés Pérez.

Toros colombianos de Piedrahita excesivamente mansos.

Primero y último de mucho peso realizando el venezolano Carlos Málaga "El Sol" labor deslucida por las continuas dudas hasta el punto de escuchar aviso en cada enemigo con la correspondiente bronca del público.

Gracias al torerismo del español "Niño de La Capea" pudo dar muletazos a segundo y quinto al compás de la música, haciéndolo todo el torero. Por pinchar en demasía perdió apéndice y en el quinto le tocaron un aviso.

El debutante colombiano Jorge Herrera lució con clase ante tan inapropiados bureles sobresaliendo en lances a la verónica así como pases de equinojo. Fue de los tres diestros el más certero con el acero.

Para este domingo la empresa delibera a fin de confeccionar el cartel. Es seguro que incluyan al máximo triunfador Eloy Cavazos. Existen dudas entre Galán y Palomo Linares que han cortado orejas y un verdadero problema determinar al torero venezolano ya que ninguno realizó labor destacada.

Napoli Empató el 5º Lugar en Italia

ROMA, 25 de enero.—Napoli marcó goles en el primer minuto y en los últimos instantes del primer tiempo y, por si las dudas, anotó un tercer gol en el segundo tiempo, derrotando a Varese 3-0 y ganándose una apreciable ventaja en el campeonato de la Liga Italiana de futbol.

Castellini ya es Campeón Sudamericano

BUENOS AIRES, 23 de enero.—El campeón argentino de boxeo de los medianos livianos, Miguel Angel Castellini, fue declarado campeón sudamericano de esa categoria por la Confederación Latinoamericano de Boxeo.

Así lo anunciaron las autoridades de la Federación Argentina de Boxeo, quienes señalaron que la comunicación de la CLAB está fechada el 10 de enero último.

Los comparsas principales en acción

La WBA Acepta a Wepner Como Rival "Calificado" Para Clay

PANAMA, 25 de enero. (AP).—La Asociación Mundial de Boxeo, aceptó hoy como rival calificado al púgil norteamericano Chuck Wepner, para disputarle la corona al titular completo Muhammad Alí, dijo hoy Elías Córdoba, presidente de la AMB.

En México, el Consejo Mundial de Boxeo (CMB) dijo que el campeón sería desconocido si efectúa ese encuentro.

Córdoba dijo que el campeón, según las reglas de la AMB, tiene plazo de un año para hacer su defensa contra el primer retador, pero que entretanto puede arriesgar su corona contra otro peso completo aún no clasificado.

El CMB dijo en México que no reconocería el encuentro como de "Campeonato Mundial". Córdoba dijo, sin embargo, que Alí deberá cumplir los reglamentos de la AMB, solicitando la autorización del Comité de Campeonatos Mundiales y que pague las cuotas correspondientes.

Córdoba señaló finalmente que después que se haya cumplido estas disposiciones, el combate titular de todos los pesos entre Muhammad Alí y Chuck Wepner será aprobado oficialmente.

En Cali, Colombia

23 Países en el Internacional Femenino de Golf

CALI, Colombia, 24 de enero (AP).— Binomios de 23 países han confirmado hasta ahora su participación en el primer torneo internacional femenino de golf, a disputarse en el club campestre de aquí del 15 al 16 de marzo.

Un binomio de México estará presente.

El evento, que se realizará cada dos años, cuenta con el reconocimiento del "World Amateur Golf Council".

En el evento intervedrán jugadoras de Italia, Francia, Suecia, Inglaterra, China, Japón, Sudáfrica, Canadá, Estados Unidos, México, Puerto Rico, Jamaica, Panamá, República Dominicana, Venezuela, Colombia, Ecuador, Perú, Chile, Uruguay, Brasil y Argentina.

Sensacional Apertura de

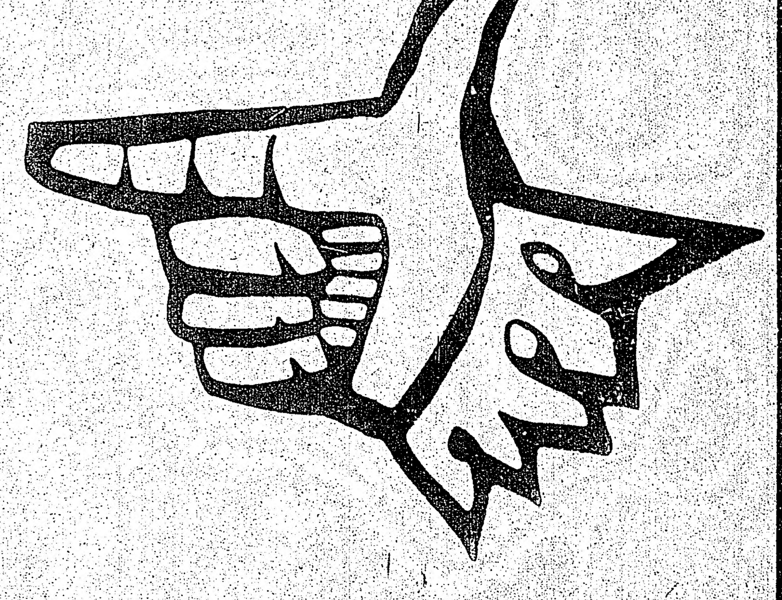

AMERICA IMPORTADORA

DIARIOS, REVISTAS, DISCOS LATINOAMERICANOS

OFRECEMOS TAMBIEN

TELEVISORES Y EQUIPOS ESTEREOFONICOS

Telefunken Sonny Silver Sharp

Las famosas maquinas de coser NECCHI

468 COLLEGE ST. 921-8374